

# ***BULETIN DE DATE ȘI INFORMAȚII STATISTICE***

***Trimestrul IV - 2023***

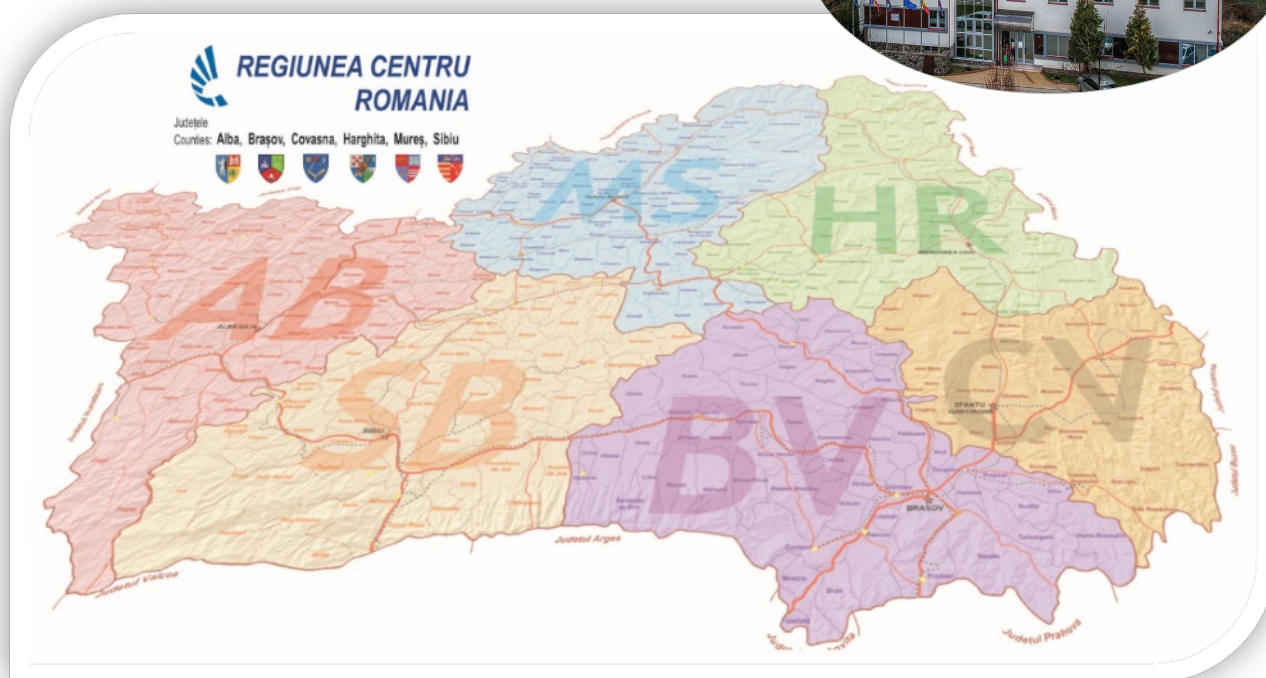

**Coordonăm dezvoltarea. Susținem proiectele de viitor!**

Răspunzând necesităților de informare ale autorităților publice locale, Agenția pentru Dezvoltare Regională Centru continuă, prin publicarea acestui nou număr, seria de buletine de date și informații statistice, pentru a oferi sprijin tehnic organizațiilor interesate din Regiunea Centru. Buletinul Statistic Regional prezintă diferiți indicatori anuali, trimestriali și lunari ce reflectă evoluțiile și nivelul de dezvoltare socio-economică a Regiunii Centru și a județelor componente, furnizând date în profil regional și județean.

În acest număr publicăm cele mai recente date statistice privind populația, forța de muncă, economia, comerțul exterior, construcțiile rezidențiale, nivelul de trai, protecția socială, fluxul turistic și o secțiune extinsă dedicată unor indicatori macroeconomici precum produsul intern brut, investițiile străine directe atrase și dinamica antreprenorială, dar și alte date statistice.

Ne dorim ca acest Buletin să se dezvolte în continuare ca instrument util pentru toți factorii de decizie din administrația locală și județeană, dar și pentru alte organizații, care pot utiliza aceste informații în activitatea curentă, pentru luarea unor decizii informate sau pentru aprofundarea unor teme de actualitate în domenii prioritare pentru dezvoltarea Regiunii Centru și care necesită analize mai complexe ale datelor statistice.

De asemenea, pornind de la această abordare teritorială, care surprinde din punct de vedere statistic situația din cele șase județe, administrațiile locale și județene, dar și diverse organizații din regiune își pot dezvolta propriile analize sau pot conlucra pentru găsirea unor soluții comune în procesul dezvoltării regionale.

**Simion CREȚU**  
**Director General ADR Centru**

**1. INDICATORI ANUALI**

	An 2023	An 2021		An 2022						
	Populația rezidentă 1.01.2023	P.I.B. (mil. lei)	P.I.B./loc (lei)	Nr. mediu salariați	Câștig salarial mediu net (lei)	Unitati locale active (ind, constr, servicii)	Personal ind, constr, servicii	Cifra de afaceri ind, constr, servicii (mil. lei)	Intrep. familiale	PFA
România	19054548	1189090	62170	5209493	3801	667937	4254987	2486858	18773	302461
<b>Regiunea Centru</b>	<b>2280856</b>	<b>134158</b>	<b>58618</b>	<b>663288</b>	<b>3489</b>	<b>78798</b>	<b>535494</b>	<b>281196</b>	<b>2545</b>	<b>48025</b>
Alba	325776	19767	61122	93439	3325	10275	68274	41323	226	7521
Brasov	552793	38960	70727	181482	3740	24764	165604	84398	205	10395
Covasna	199769	8994	44952	50601	2993	4522	28911	12261	196	4146
Harghita	291761	13247	44837	69247	2924	8107	50822	18704	995	6716
Mures	519344	27833	53091	135109	3456	16222	105012	64327	557	10938
Sibiu	391413	25356	64250	133410	3775	14908	116871	60185	366	8309

*Sursa: Institutul Național de Statistică*

**Numărul populației rezidente** în Regiunea Centru la 1 ianuarie 2023 era de 2,28 milioane locuitori, regiunea noastră plasându-se pe poziția a 6-a în rândul celor 8 regiuni de dezvoltare ale României.

**Numărul mediu de salariați** în anul 2022 la nivelul Regiunii Centru totalizează 663,3 mii persoane, pe primele locuri la nivel regional situându-se județele Brașov, Mureș și Sibiu.

**Câștigul salarial mediu net lunar** înregistrat la nivelul Regiunii Centru în anul 2022 a fost de 3489 lei, cu 8,2 procente sub media națională. În toate cele 6 județe din Regiunea Centru, câștigul mediu net s-a situat sub media de 3801 lei înregistrată la nivel național. Sibiu și Brașovul sunt județele cu cele mai ridicate salarii medii din regiune, fiind, în același timp și singurele în care salariul mediu net depășea valoarea de 3700 lei.

**Produsul intern brut la nivel regional** însumează 134,2 miliarde lei în anul 2021, reprezentând 11,3% din P.I.B.-ul României realizat în același an.

Prin **valoarea P.I.B./locuitor** (58 618 lei, în 2021), Regiunea Centru se situează cu 5,7 puncte procentuale sub media națională, ocupând poziția a treia, după Regiunea București-Ilfov și Regiunea Vest. Exprimat la paritatea de cumpărare standard, P.I.B./locuitor al Regiunii Centru reprezintă 71% din media Uniunii Europene (2021). Se înregistrează disparități semnificative de dezvoltare între județele Regiunii Centru, valoarea indicatorului PIB/locuitor la nivelul județului Brașov fiind cu 58% mai mare decât valoarea minimă a indicatorului care se înregistrează în județul Harghita.

**Soldul investițiilor străine directe (ISD)** în Regiunea Centru a crescut la finele anului 2022, conform datelor Băncii Naționale a României, la 9,39 miliarde euro, reprezentând 8,7% din totalul investițiilor străine directe din România, Regiunea Centru plasându-se pe poziția a doua, după Regiunea București-Ilfov în ce privește totalul investițiilor străine. Județul Brașov a atras investiții străine însumând aproximativ 2,83 miliarde euro (31,4% din totalul ISD la nivel regional), valori mult mai scăzute înregistrându-se în județele Harghita și Covasna (294 milioane euro, respectiv 391 milioane euro).

**Valoarea I.S.D./locuitor** la finalul anului 2022 era de 4130 euro, cu circa 27% sub media națională. Județele Brașov, Sibiu, Alba și Mureș înregistrează valori peste media regională a indicatorului, în timp ce volumul cel mai redus de investiții străine/ locuitor se înregistrează în județele Harghita și Covasna.

## Produsul intern brut/ locuitor în 2021 și soldul investițiilor străine directe (ISD) la finalul anului 2022

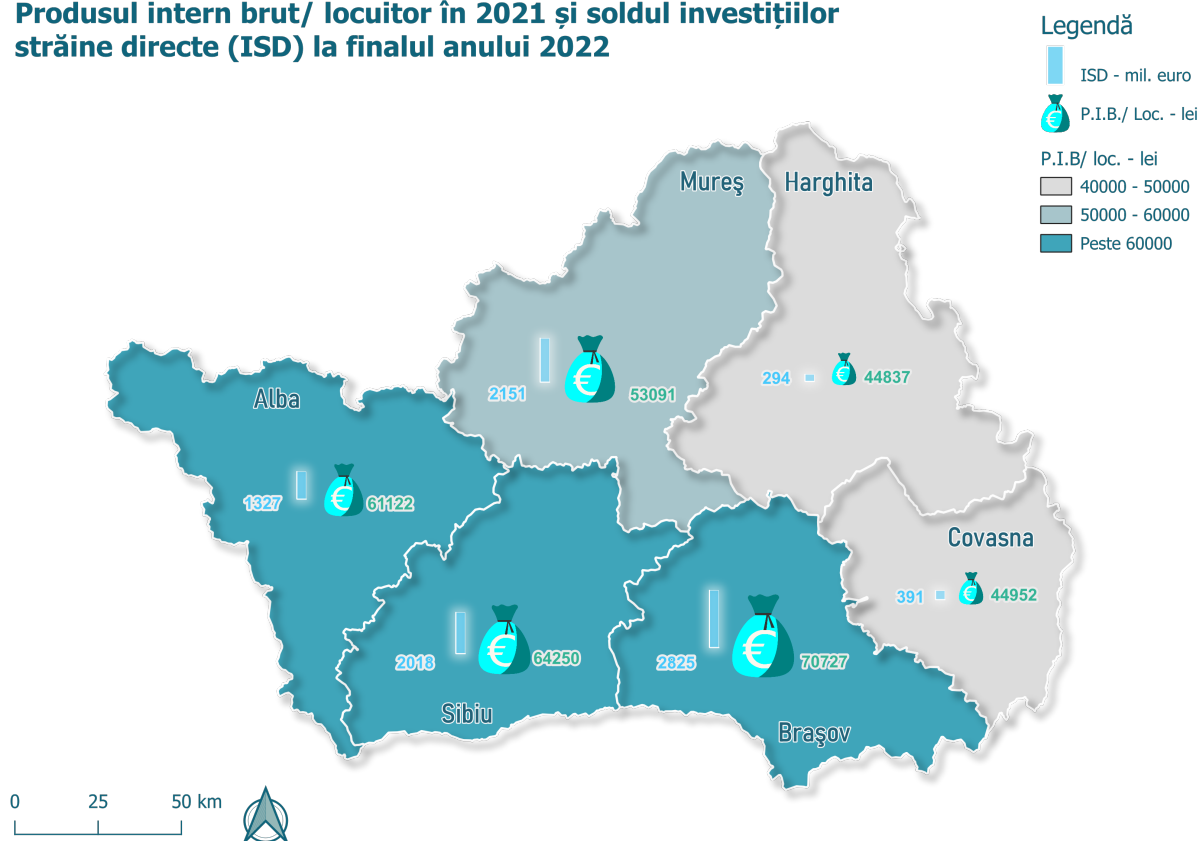

**Numărul unităților locale active** din industrie, construcții și servicii la nivelul Regiunii Centru a continuat să crească, ajungând în anul 2022 la 78 798, ceea ce reprezintă 11,8% din totalul unităților existente la nivel național.

**Raportat la 1000 locuitori, numărul de firme active** (35,8) este foarte apropiat de media națională (36,2), însă indicatorul înregistrează diferențe semnificative între județele Regiunii (45,9 în Brașov față de doar 24,1 în județul Covasna).

**Cifra de afaceri** realizată în 2022 de companiile din industrie, construcții și servicii totalizează 281 miliarde lei, sau 11,3% din cifra de afaceri obținută la nivel național, iar numărul personalului s-a ridicat la aproximativ 535 mii, reprezentând 80,7% din totalul salariaților din Regiunea Centru, o pondere mai mare înregistrându-se la scara națională (81,7%).

La nivelul Regiunii Centru sunt înregistrate, de asemenea, 2545 **întreprinderi familiale** (13,6% din totalul național) și 48 025 **persoane fizice autorizate** (15,9% din totalul PFA din România).

**2. DATE STATISTICE TRIMESTRIALE LA NIVELUL REGIUNII**

	2022		2023		
	Trim. III	Trim. IV	Trim. I	Trim. II	Trim. III
Locuințe terminate	2243	2380	1720	2364	2273
Numărul mediu al pensionarilor de asigurări sociale de stat	576677	576507	575957	575272	575599
Pensia medie de stat (lei)	1801	1802	2029	2031	2033
Rata șomajului B.I.M. la grupa 15-64 ani (%)	5,8	5,4	5,4	5,4	*
Veniturile medii lunare/ gospodărie (lei)	6931	6726	6950	6960	*
Cheltuielile medii lunare/ gospodărie (lei)	5961	5875	5847	5866	*

*Sursa: Institutul Național de Statistică*

**Numărul locuințelor terminate** în Regiunea Centru în cursul trimestrului III din 2023 a scăzut la 2273, cu 3,8% mai puține față de trimestrul precedent. Față de trimestrul similar al anului anterior, numărul locuințelor terminate la nivel regional a fost mai mare cu 1,3%.

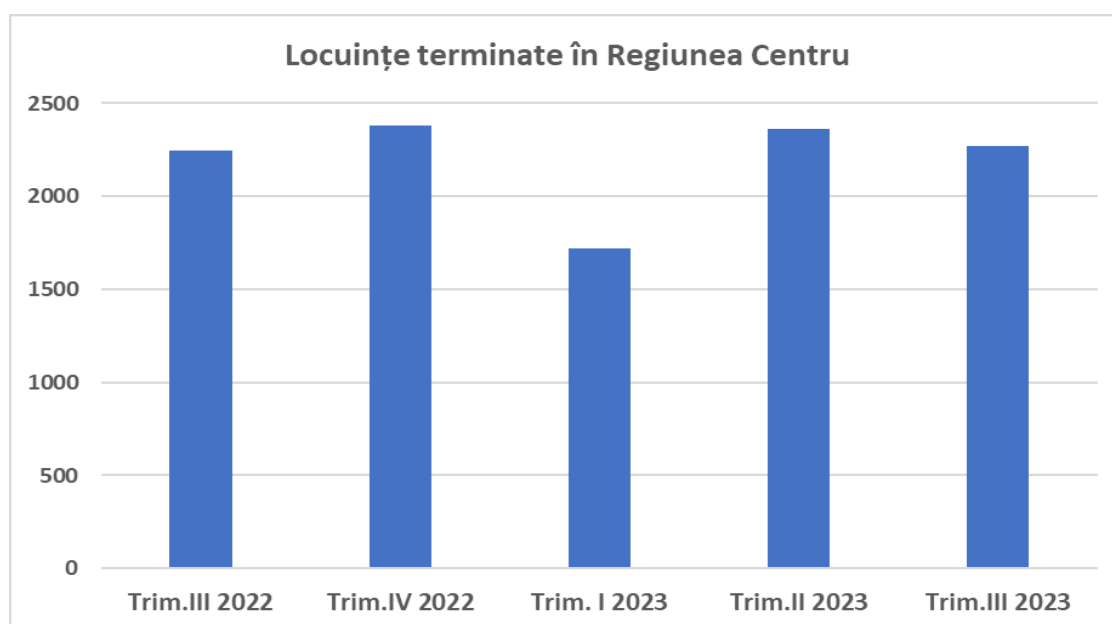

**Numărul mediu al pensionarilor de asigurări sociale de stat** din Regiunea Centru a ajuns în trimestrul al treilea din 2023 la 575 599 persoane, în ușoară creștere față de trimestrul precedent și în scădere față de celelalte trimestre anterioare. **Pensia medie de asigurări de stat**, la nivel regional, a fost de 2033 lei în trimestrul al treilea din 2023, aproape identică cu pensia medie din prima jumătate a anului 2023.

**Rata șomajului pentru grupa de vârstă 15-64 de ani**, la nivelul Regiunii Centru, calculată conform metodologiei Biroului Internațional al Muncii (B.I.M.), a fost în trimestrul III al anului 2023 de 5,4%, menținându-se la același nivel în ultimele 3 trimestre.

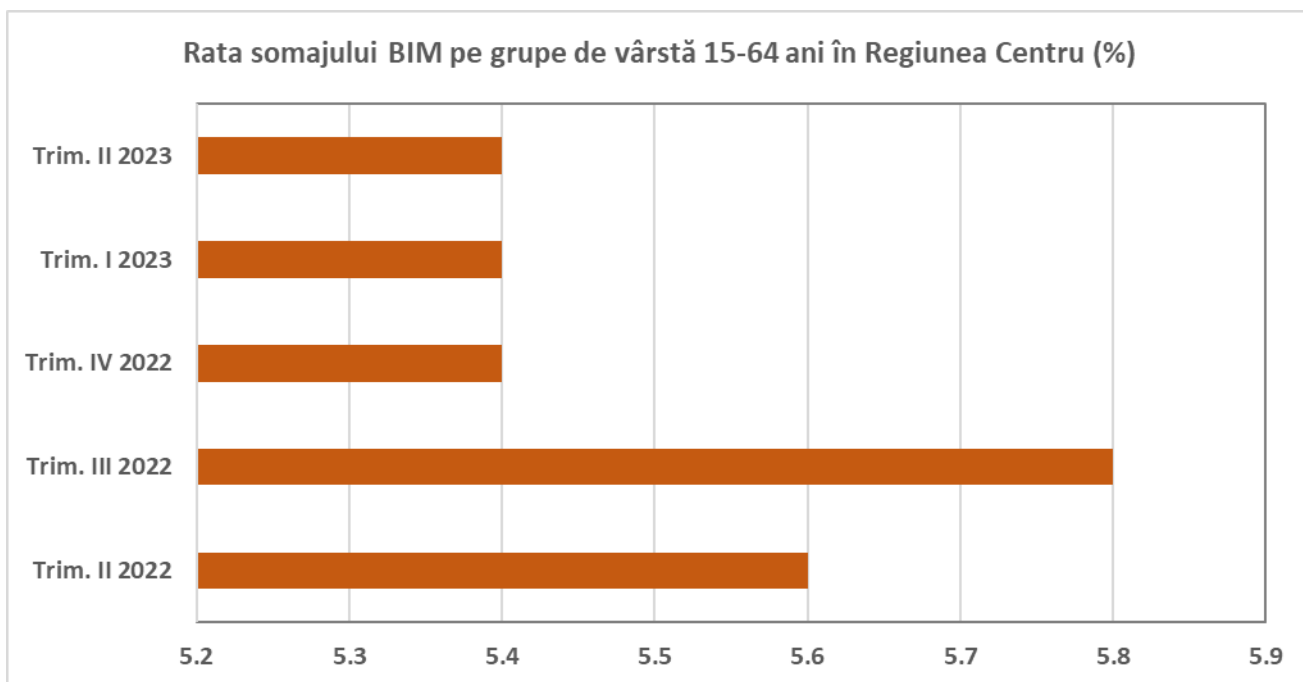

În trimestrul II din 2023, **veniturile medii lunare ale gospodăriilor** din Regiunea Centru au crescut față de trimestrul anterior cu 0,1%, **cheltuielile medii lunare** crescând cu 0,3%. Astfel, în perioada aprilie-iunie 2023, media lunară a veniturilor unei gospodării din Regiunea Centru a ajuns la 6 960 lei, iar media cheltuielilor la 5 866 lei.

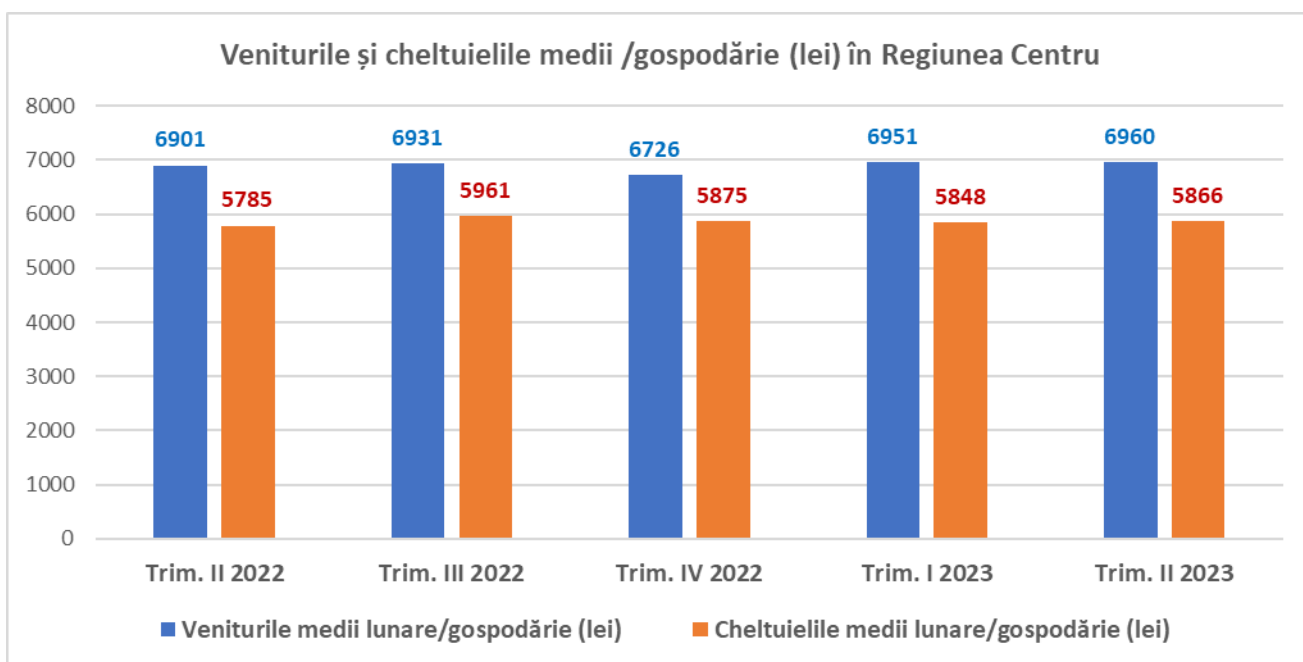

### 3. DATE STATISTICE LUNARE LA NIVELUL REGIUNII CENTRU

	2022			2023									
	oct.	nov.	dec.	ian.	feb.	mar.	apr.	mai	iun.	iul.	aug.	sep.	oct.
<b>Spor natural absolut (persoane)</b>	-511	-652	-1057	-853	-835	-748	-817	-575	-522	-293	-155	-213	-559
<b>Efectiv salariați (mii)</b>	707	708	706	709	711	713	714	716	716	716	716	717	717
<b>Câștig salarial mediu net (lei)</b>	3741	3874	4038	3906	3922	4113	4133	4207	4248	4194	4212	4222	4308
<b>Nr. sosiri turiști (mii)</b>	273	220	236	212	227	191	220	254	275	348	407	297	282
<b>Nr. înoptări turiști (mii)</b>	534	427	455	408	456	352	419	475	557	724	849	579	535
<b>Exporturi (milioane €)</b>	1135	1221	828	1079	1158	1312	1012	1211	1118	1028	1009	1171	*
<b>Importuri (milioane €)</b>	1197	1217	936	1102	1090	1263	1062	1192	1153	1036	1039	1104	*
<b>Sold balanță comercială (milioane €)</b>	-62	4	-108	-23	68	49	-50	19	-35	-8	-30	67	*

**Sporul natural al populației** din Regiunea Centru a fost negativ de-a lungul întregii perioade octombrie 2022 – octombrie 2023, cea mai „ridică” valoare absolută a sporului natural înregistrându-se în luna decembrie 2022, când numărul deceselor a depășit cu 1064 numărul nașcuților vii, iar cea mai redusă valoare absolută s-a înregistrat în august 2023, lună în care diferența dintre numărul deceselor și numărul nașcuților a scăzut la 155.

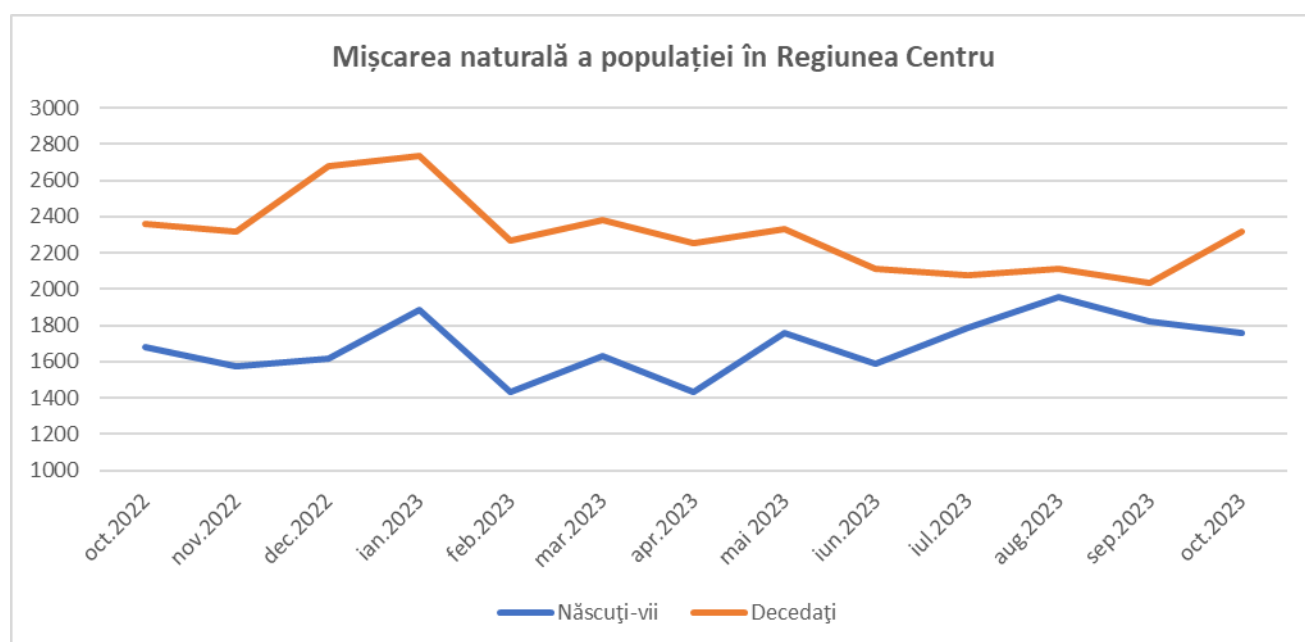

**Sursa:** Institutul Național de Statistică

**Efectivul salariaților** la nivelul Regiunii Centru a ajuns, în octombrie 2023, la 716 865 persoane, în creștere ușoară față de lunile anterioare. **Salariul mediu net** calculat la nivel regional a atins 4308 lei în octombrie 2023, fiind cu 2% mai mare față de cel din luna precedentă.

**Numărul de turiști** cazați în structurile de primire din Regiunea Centru în luna octombrie 2023 a fost de 281 789, în timp ce **numărul de înoptări** a fost de 535 045. Față de luna corespunzătoare din

anul precedent, aceste valori sunt mai mari cu 3,1% respectiv cu 0,2%. Se observă o scădere semnificativă a numărului de turiști în lunile septembrie și octombrie comparativ cu lunile din sezonul estival (iulie și august), punând în evidență caracterul ciclic al turismului regional.

**În primele zece luni din 2023** s-au înregistrat creșteri ale numărului de sosiri și ale numărului de înoptări ale turiștilor în structurile de primire turistică, cu 10,5% respectiv 10,3% față de aceeași perioadă a anului precedent.

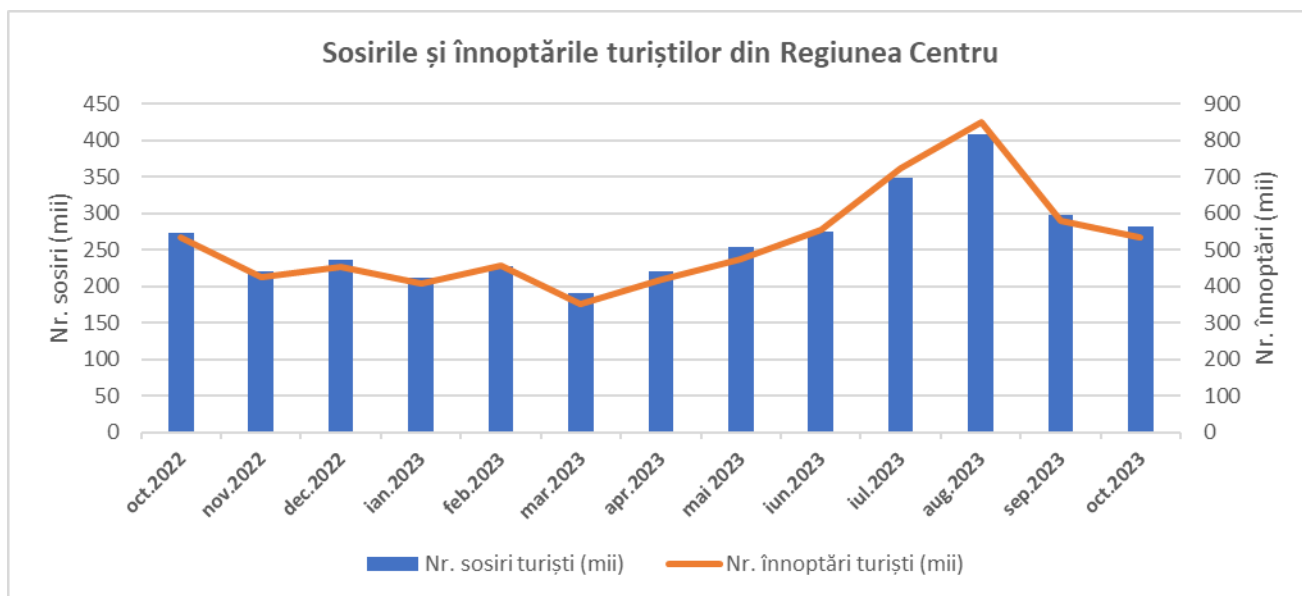

**Exporturile regionale** au crescut cu 16,1% în septembrie 2023 față de luna precedentă, ajungând la 1,17 miliarde euro, în timp ce **importurile** au crescut cu doar 6,2% ajungând la 1,1 miliarde euro în aceeași lună. Cumulat, în perioada ianuarie-septembrie 2023, exporturile au fost de 10,1 miliarde euro, iar importurile de 10,04 miliarde euro, **soldul pozitiv al balanței comerciale** ridicându-se la 56,3 milioane euro.

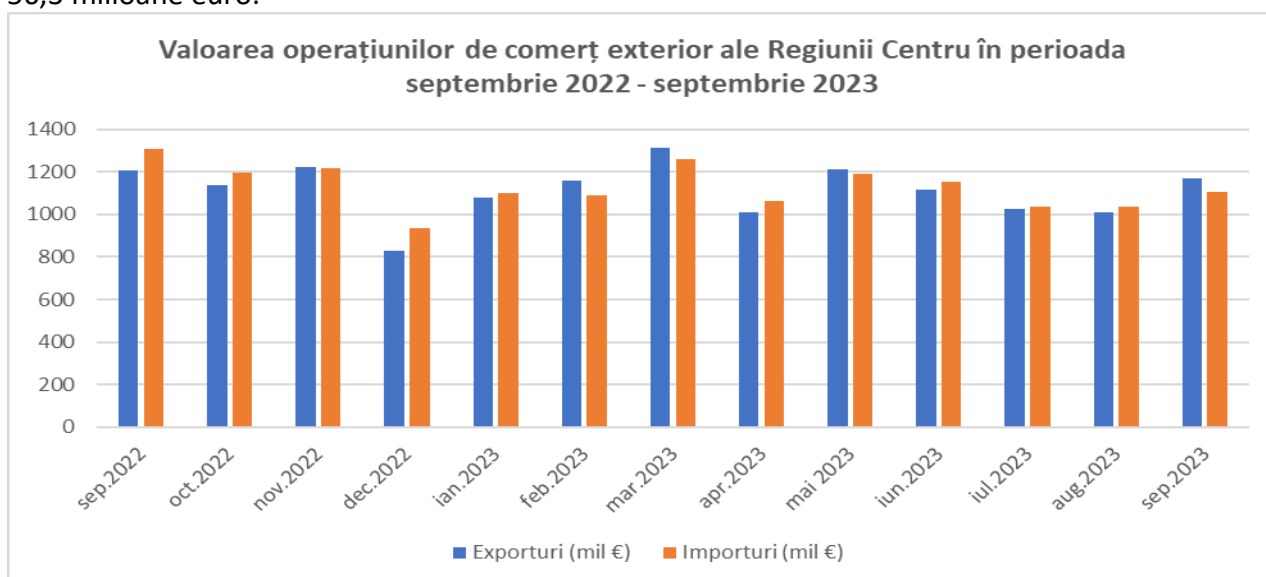



# REGIUNEA DE DEZVOLTARE CENTRU

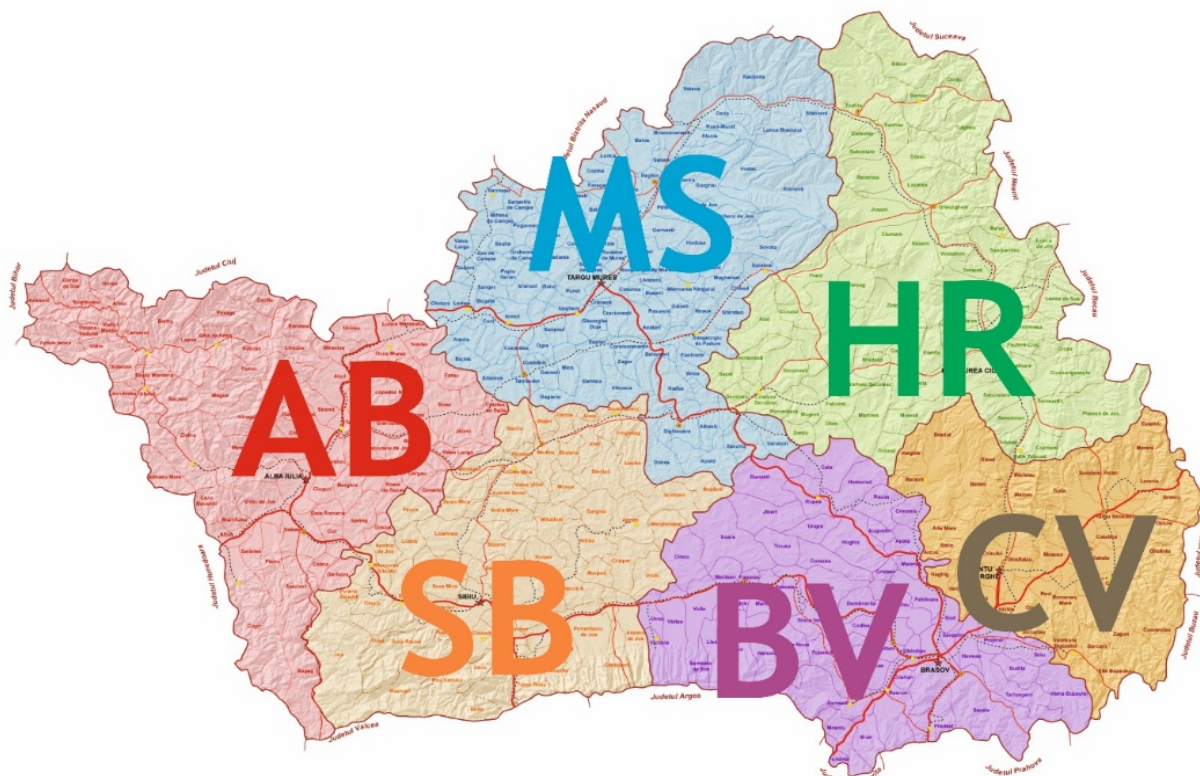

© ADR Centru – 2023