

2022

Profilul județului Sibiu



**Agenția pentru
Dezvoltare Regională
Centru**

Cuprins

1. Informații generale	2
2. Infrastructura de transport	3
2.1. Infrastructura principală de transport	3
2.2. Distanțele rutiere față de principalele puncte de interes național	5
2.3. Indicatori statistici privind infrastructura județeană de transport	6
2.4. Evoluția numerică a mijloacelor de transport rutier.....	7
2. Demografie	9
3.1. Evoluția principalilor indicatori demografici	9
3.2. Populația la nivel de localitate	12
3.3. Participarea populației la activitatea economică.....	13
4. Economia.....	15
4.1. Indicatori macroeconomici	15
4.1.1. Produsul Intern Brut	15
4.1.2. Investițiile străine directe	16
4.1.3. Exporturi	17
4.2. Profil economic sectorial.....	18
4.2.1. Industrie și servicii	19
4.2.2. Agricultură	20
4.2.3. Turism	23
4.3. Indicatori privind mediul antreprenorial.....	24
4.3.1. Dinamica antreprenorială.....	24
4.3.2. Principalii indicatori economico-financiar.....	26
5. Piața forței de muncă.....	27
6. Infrastructura educațională, de cercetare și de sănătate	29
6.1. Infrastructura de educație	29
6.2. Capacități de cercetare	30
6.3. Infrastructura de sănătate	31

1. Informații generale

- ✚ **Așezare:** în partea centrală a României și în partea sudică a Regiunii Centru
- ✚ **Suprafață:** 5432 kmp (2,3 % din teritoriul țării)
- ✚ **Unități administrativ-teritoriale:** 11 orașe și municipii (reședința de județ este Sibiu), 53 comune și 162 sate
- ✚ **Relieful:** Forma predominantă de relief este cea de podiș – Podișul Hârtibaciului și Podișul Secașelor, subunități ale Podișului Târnavelor - acesta ocupând mai bine de jumătate din suprafața județului. În partea de sud se află Munții Făgărașului, Munții Cindrelului și Munții Lotrului, iar la contactul dintre zona montană și cea de podiș se află depresiunile Făgărașului și Sibiului. Altitudinea minimă: 228 m (Lunca Târnavei), iar altitudinea maximă: 2535 m (Vârful Negoiu din Munții Făgărașului)
- ✚ **Clima:** temperat-continentală cu nuanțe climatice în funcție de particularitățile reliefului: climat umed și răcoros în zona montană și climat blând, mai cald și uscat în zona de deal și podiș
- ✚ **Numărul locuitorilor:** 388 898 locuitori (1 ianuarie 2022); **Grad de urbanizare:** 63,6%; **Structura etnică:** români 85,2%, maghiari 2,7%, romi 4,5%, germani 1,1%, alte etnii și nedecarați 6,5% (Recensământ 2011)
- ✚ **Orașe:** 2 municipii: Sibiu, Mediaș și 9 orașe: Agnita, Avrig, Cisnădie, Copșa Mică, Dumbrăveni, Miercurea Sibiului, Ocna Sibiului, Săliște și Tălmăciu
- ✚ **Resurse naturale:** zăcăminte de gaz metan, sare, roci de construcție (argile, nisipuri, pietrișuri, marmură, calcar), lemn, ape minerale clorosodice
- ✚ **Economie:** PIB /locuitor: 22563 euro PCS¹ (2020); **Structura:** servicii 55,9%, industrie 35,8%, construcții 5,7%, agricultura 2,6%
- ✚ **Utilizarea terenului:** arabil 21,8%, pășuni 19,4%, fânețe 13,2%, vii și livezi 1,5%, păduri și alte terenuri cu vegetație forestieră 36,8%, ape, alte suprafețe 7,3% (2014)
- ✚ **Transport:** lungimea rețelei rutiere: 1663 km (densitatea drumurilor: 30,6 km/100 kmp) lungimea rețelei feroviare: 149 km (2021), 1 aeroport internațional
- ✚ **Capacitatea de cazare turistică:** 11475 locuri de cazare în 342 de unități cu funcțiuni de cazare turistică (2021); **Număr turiști cazați:** 430,1 mii persoane (2021)
- ✚ **Principalele forme de turism:** turism cultural, turism de afaceri, turism balnear, turism montan, turism de agrement, agroturism (Mărginimea Sibiului). **Obiective turistice:** obiective culturale (cele mai importante în municipiul Sibiu, fosta capitală culturală europeană în 2007), biserici săsești fortificate, sporturi de iarnă (Păltiniș), stațiuni balneoclimaterice (Ocna Sibiului), rezervații naturale (Parcul Natural Cindrel)

¹ Paritatea de Cumpărare Standard (PCS) reprezintă moneda de referință stabilită la nivelul UE, fiind o unitate de valută convențională ce exclude influența diferențelor între nivelul prețurilor dintre țări, permițând astfel comparații internaționale.

2. Infrastructura de transport

2.1. Infrastructura principală de transport

Infrastructura principală de transport se compune din rețeaua rutieră principală (formată din segmentele de autostradă deschise circulației cu o lungime totală de 55 km și 314 km de drumuri naționale) și din rețeaua feroviară națională care, pe teritoriul județului, însumează 149 km.

Rețeaua rutieră principală asigură legătura județului Sibiu cu județele învecinate, Capitala și cu rețeaua europeană de transport, facilitând deplasarea unui număr mare de persoane și a unui volum de mărfuri în creștere rapidă. Infrastructura secundară de transport este formată din 956 km de drumuri județene și 393 km de drumuri comunale care asigură transportul în interiorul județului.

Județul Sibiu dispune de un aeroport aflat în municipiul Sibiu și de încă un aeroport pe o rază de 110 km, la maxim două ore, în județul Mureș.

În municipiul Mediaș, se află un terminal intermodal, în prezent inactiv. O altă locație din județul Sibiu (Sibiu Vest) a fost identificată ca fiind potrivită pentru construirea unui terminal de transport intermodal în perioada următoare.

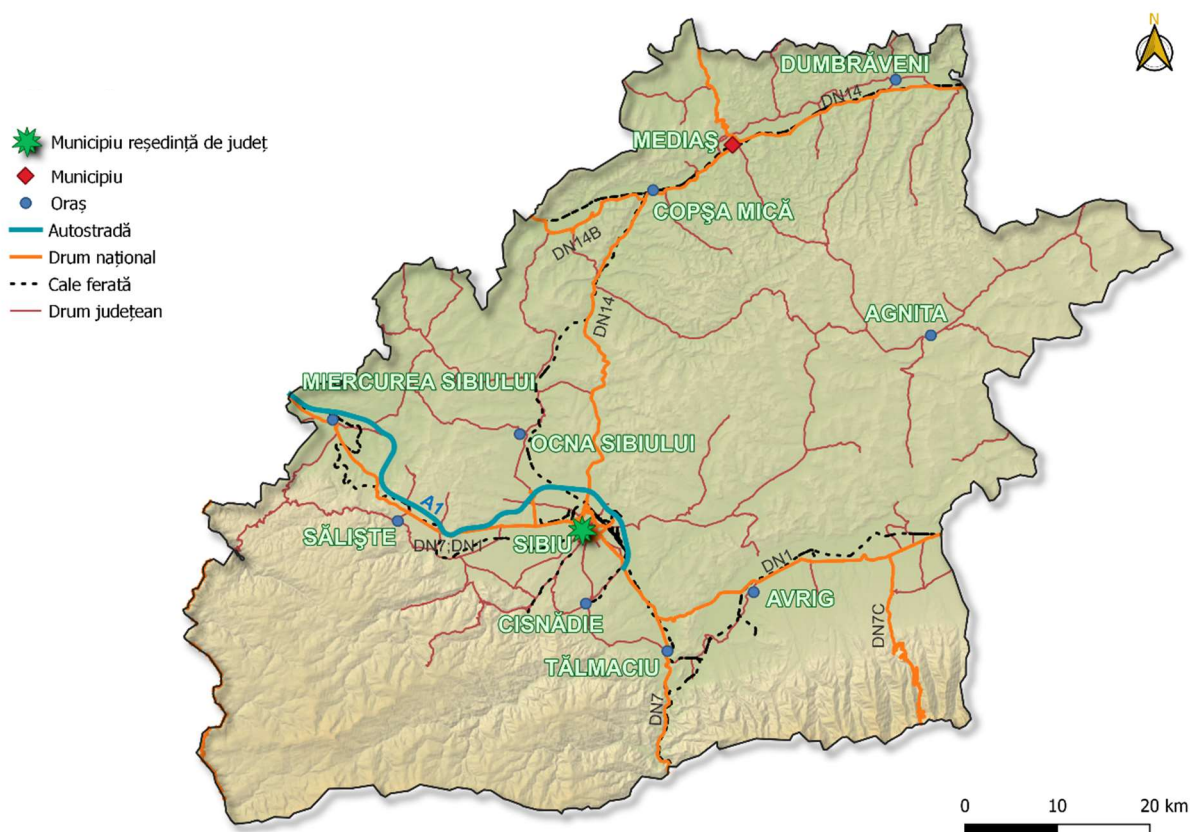

a. Infrastructura rutieră

- **Autostrăzi:**
 - **Autostrada A1:** asigură legătura cu Bucureștiul, partea de vest a României și frontiera româno-maghiară (PTF Nădlac).
- **Drumuri de importanță europeană:**
 - **E81** (DN7): leagă România de țările membre ale Uniunii Europene prin Ucraina, frontiera ucraineano-română Nevetlenfolu - Halmeu (Satu Mare - Cluj Napoca - Alba Iulia - Sibiu - Râmnicu Vâlcea - București - Constanța). Permite de asemenea, prin drumul european **E60**, o bună conexiune cu Ungaria și țările din centrul și vestul Europei.
 - **E68** (DN1): leagă România de țările membre ale Uniunii Europene prin Ungaria, prin frontiera ungaro-română Nagylak - Nădlac (Arad - Deva - Alba Iulia - Sibiu - Brașov)
- **Drumuri de importanță națională**
 - **DN7C:** sau "Transfăgărășanul" începe din județul Argeș (Bascov, lângă Pitești) în direcția Curtea de Argeș și se termină la intersecția cu DN1 (între Sibiu și Brașov), în apropierea comunei Cârțișoara
 - **DN14:** drum național ce leagă municipiul Sibiu de orașul Sighișoara din județul Mureș (prin Mediaș și Copșa Mică)
 - **DN14A:** drum național ce leagă orașele Mediaș și Târnăveni de Iernut din județul Mureș
 - **DN14B:** drum național ce asigură legătura dintre Mediaș și orașul Teiuș din județul Alba
- **Drumuri județene cu rol de drum național, de legătură pentru orașele și localitățile turistice care nu sunt intersectate de o șosea națională:**
 - DJ106D leagă orașul Cisnădie de A1
 - DJ106 leagă orașul Agnita de Municipiile Sibiu și Sighișoara
 - DJ106B leagă orașul Ocna Sibiului de DN7H și A1
 - **DJ141B** leagă comuna Biertan (unde se află o biserică fortificată din patrimoniul UNESCO) de DN14
 - **DJ106** Pleacă din reședința de județ, Sibiu, trece prin Mărginimea Sibiului și se oprește în municipiul Sighișoara.

Izocronele rutiere în raport cu reședința de județ

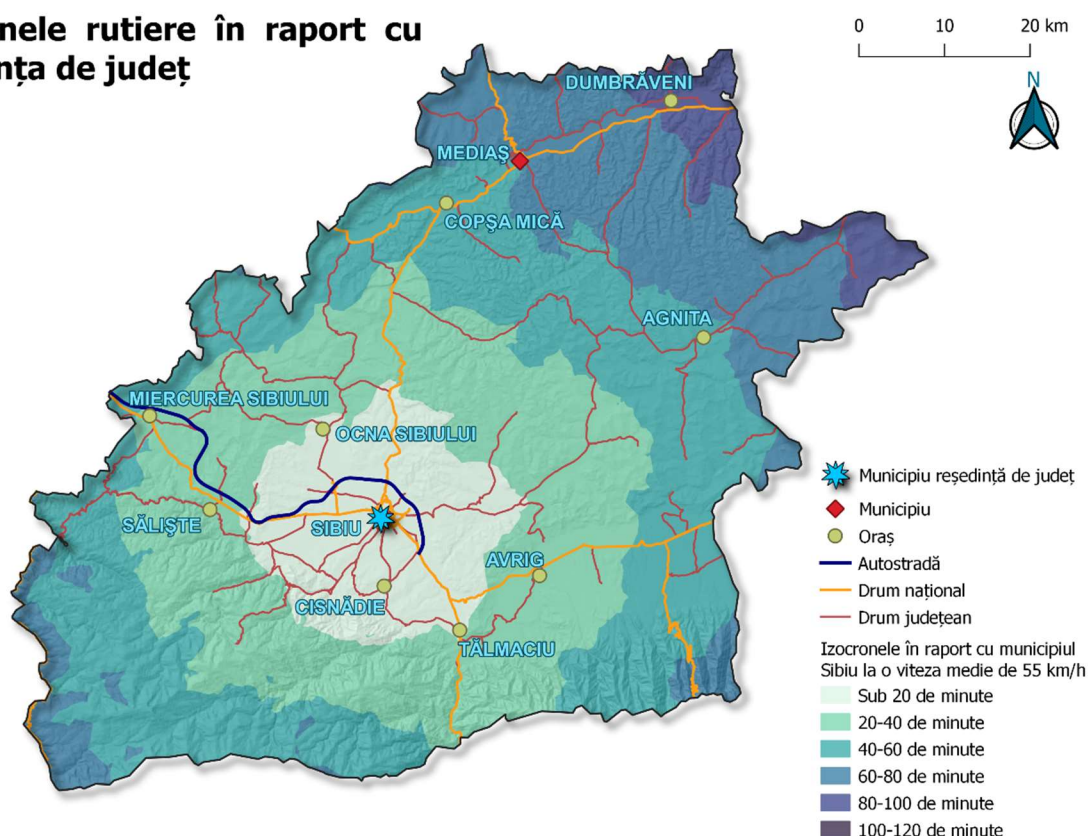

Orașele Ocna Sibiului, Cisnădie și Tâlmaci se află în interiorul izocroniei de sub 20 de minute. Orașele Miercurea Sibiului, Săliște și Avrîg se află în zona acoperită de izocrona de 20-40 de minute, iar Municipiul Mediaș și orașele Copșa Mică și Agnita în interiorul izocroniei de 40-60 de minute. În Nord-Est-ul județului, orașul Dumbrăveni se află în izocrona de 80-100 de minute.

c. Căi feroviare de transport

- **Căi ferate principale (magistrale feroviare)**
 - *magistrala 200* (București - Brașov - Făgăraș - Sibiu - Vințu de Jos - Simeria - Arad - Curtici)
 - *magistrala 300* (București - Brașov - Sighișoara - Mediaș - Blaj - Teiuș - Cluj Napoca - Oradea - Episcopia Bihorului)
- **Căi ferate secundare**
 - Sibiu - Agnita - Sighișoara (jud. Mureș)
 - Sibiu - Copșa Mică

2.2 Distanțele rutiere față de principalele puncte de interes național

- **Distanța dintre Sibiu, capitală și orașele de importanță regională:**
 - Distanța dintre Sibiu și București: 282 km

- Sibiu - Cluj Napoca (nord): 175 km
- Sibiu - Alba Iulia (nord-vest): 80 km
- Sibiu - Târgu Mureș (nord-est): 123 km
- Sibiu - Râmnicu Vâlcea (sud): 106 km
- Sibiu - Brașov (est): 149 km
- Distanța dintre Sibiu și cele mai apropiate aeroporturi:
 - Aeroportul Internațional Sibiu (localizat la 5 km de centrul municipiului Sibiu)
 - Distanța de la Sibiu la Aeroportul Internațional Cluj Napoca: 181 km

2.3. Indicatori statistici privind infrastructura județeană de transport

Lungimea totală a drumurilor publice este de **1663 km**, dintre care **1207 km** sunt modernizați (72,6%), iar **198 km** cu IUR (îmbrăcămintă ușoară rutieră). Județul Brașov se plasează astfel pe locul 5 în România și pe locul 2 în Regiune în ce privește ponderea drumurilor modernizate sau cu îmbrăcămintă ușoară rutieră în totalul rețelei rutiere. Densitatea drumurilor publice este de 30,6 km/100 km², sub media națională (36,2 km/100 km²).

Lungimea totală a drumurilor naționale este de **314 km**, dintre care 100 % modernizate, fiind peste ponderea la nivel național la această categorie de drumuri (95,4 %). Drumurile județene însumează 956 km (76,4% modernizate), iar cele comunale 393 km (41,5% modernizate).

Lungimea totală a căilor ferate măsoară **149 km**, dintre care 30,3% este electrificată, media națională fiind 37,5%. În județul Sibiu există două noduri feroviare importante: Podu Olt și Copșa Mică.

Infrastructura rutieră la 1 ianuarie 2021

	Drumuri publice Total	din care:								Densitatea drumurilor publice la 100 km ² teritoriu
		Modernizate	Cu IUR ²	Drumuri naționale	din care:		Drumuri județene și comunale	din care:		
					Modernizate	Cu IUR		Total	Modernizate	
România	86199	40571	21112	17530	16740	635	68669	23831	20477	36,2
R. Centru	11463	6215	1638	2525	2493	25	8938	3722	1613	33,6
Sibiu	1663	1207	198	314	314	-	1349	893	198	48,2

Sursa INS, Baza de date TEMPO

² îmbrăcămintă ușoară rutieră

Infrastructura feroviară la 1 ianuarie 2021

	Căi ferate (km)	
	Total	Electrificate
Regiunea CENTRU	1345	672
Județul Sibiu	149	44

Sursa INS, Baza de date TEMPO

2.4. Evoluția numerică a mijloacelor de transport rutier

În perioada 2011-2021 numărul tuturor autovehiculelor a crescut semnificativ:

- Autovehiculele de transport personal au crescut cu 70,1%, de la 94 552 în anul 2011 la 160 784 în anul 2021.
- Motocicletele și mopedele au avut cel mai mare procent de creștere (117,3%), de la 2 244 unități înmatriculate în anul 2011 la 4 876 în anul 2021.
- Autovehiculele de transport mărfuri au crescut cu 66%, de la 13 490 în anul 2011, la 22 390 în anul 2021.

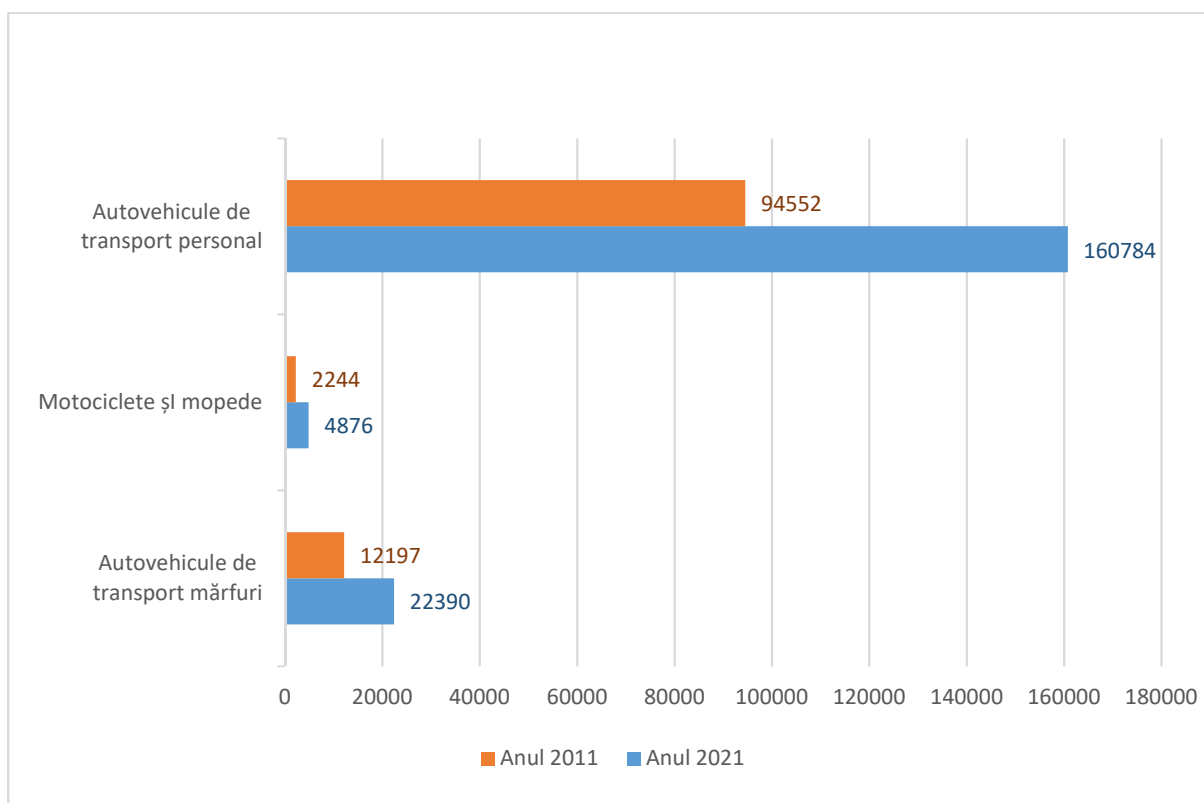

Rata de creștere/descreștere a autovehiculelor de transport persoane, marfă, motocicletele și motorete în 2011 față de 2021

	Autovehicule de transport persoane	Motociclete, motorete	Autovehicule de transport marfă
Regiunea Centru	43,28	42,18	41,87
Județul Sibiu	41,19	53,98	39,75

Sursa INS, Baza de date TEMPO

Rata de motorizare a județului a crescut semnificativ de la 220 autoturisme la 1000 locuitori în anul 2011 la 399 autoturisme la 1000 locuitori în anul 2021, fiind apropiată de valoarea națională (396 autoturisme la 1000 locuitori).

	Rata de motorizare 2011	Rata de motorizare 2021
România	215	396
Județul Alba	220	399

Sursă: Indicatori prelucrați pe baza datelor: INS, Baza de date TEMPO și Eurostat

Creșterea puternică a numărului de vehicule rutiere de pasageri și de mărfuri într-un interval de timp relativ scurt a determinat dublarea volumului traficului de persoane și mărfuri și, în consecință, utilizarea mult mai intensă a rețelei județene de drumuri.

2. Demografie

3.1 Evoluția principalilor indicatori demografici

Indicatorul	UM	Județ			Regiunea Centru	România	Uniunea Europeană
		2000	2010	2020	2020	2020	2020
Populația totală	Mii persoane	444	425.3	400.8	2309.4	19269.5	447218.8
Ponderea populației județului la nivel regional/național	%				17.4	2.1	
Densitatea populației	Locuitori/km ²	81.7	78.3	73.8	67.7	80.8	111.9
Ponderea populației din mediul urban	%	68.1	66.8	65.0	57.2	53.9	75
Structura populației pe grupe de vârstă:							
Ponderea populației tinere (0-14 ani)	%	18.7	15.4	16.9	16.5	10.2	15.1
Ponderea populației adulte (15-64 ani)	%	69.7	72.1	65.7	64.7	70.6	64.1
Ponderea populației în vârstă (65 de ani și peste)	%	11.6	12.5	17.4	18.8	19.1	20.8
Rata natalității	‰	10.1	10	10.5	10.6	10.3	9.1
Rata mortalității	‰	9.6	9.8	12.1	12.9	13.5	11.6
Rata sporului natural	‰	0.5	0.2	-3.1	-3.5	-4.4	-2.5
Speranța de viață	Ani	70.97	74.68	76.9	76.54	76.05	80.4
Raportul de dependență demografică	%	43.5	38.7	52.1	54.6	41.5	56
Rata îmbătrânirii demografice	‰	620.3	811.7	1028.7	1139.6	1869.8	1383.7

Cu o **populație** totală de 400,2³ mii locuitori în 2021, județul Sibiu se situează pe locul 21 în rândul celor 42 județe ale României. Densitatea populației este mare (73,7 locuitori/km² în 2021), fiind peste cea la nivel regional (67,5 locuitori/km² în 2021), însă sub cea la nivel național (80,5 locuitori/km² în 2021). **La nivelul mediilor de rezidență, în 2021 în județul Sibiu, 64,8% din populație era în mediul urban, iar 35,2% în mediul rural, în ultimele două decenii observându-se o scădere a ponderii populației urbane și o creștere a cei rurale.**

³ Populația rezidentă la 1 ianuarie 2021 era la nivelul județului Sibiu de 400.210 de persoane

În ultimele două decenii, populația județului Sibiu s-a redus cu o zecime (-9,9%, în 2021 față de 2000), iar în ultimele trei decenii populația județului s-a redus cu o cincime (-20,2% în 2021 față de 1990), înregistrând un ritm moderat de declin demografic. Potrivit prognozelor demograficilor din cadrul Institutului Național de Statistică, județul Sibiu ar mai putea pierde 0,8% din populația actuală până în 2030 și aproape o zecime până în 2060 (-9,2%). La baza acestei evoluții au stat atât scăderea natalității cât și procesul migrațional (migrația internă și externă).

Evoluția **structurii pe grupe de vârstă** pune în evidență un accentuat proces de îmbătrânire demografică, ponderea vârstnicilor mărindu-se de la 8,9% în 1990 la 17,6% în anul 2021, prognoza pentru 2060 fiind de 29,2%. În schimb, ponderea tinerilor a scăzut de la 24,4% în 1990 la 16,9% în 2021, prognoza la orizontul 2060 fiind de 13,8%. Din structura populației la nivel de medii de rezidență din prezent, se evidențiază o pondere mai mică a populației tinere din mediul urban comparativ cu cea din mediul rural.

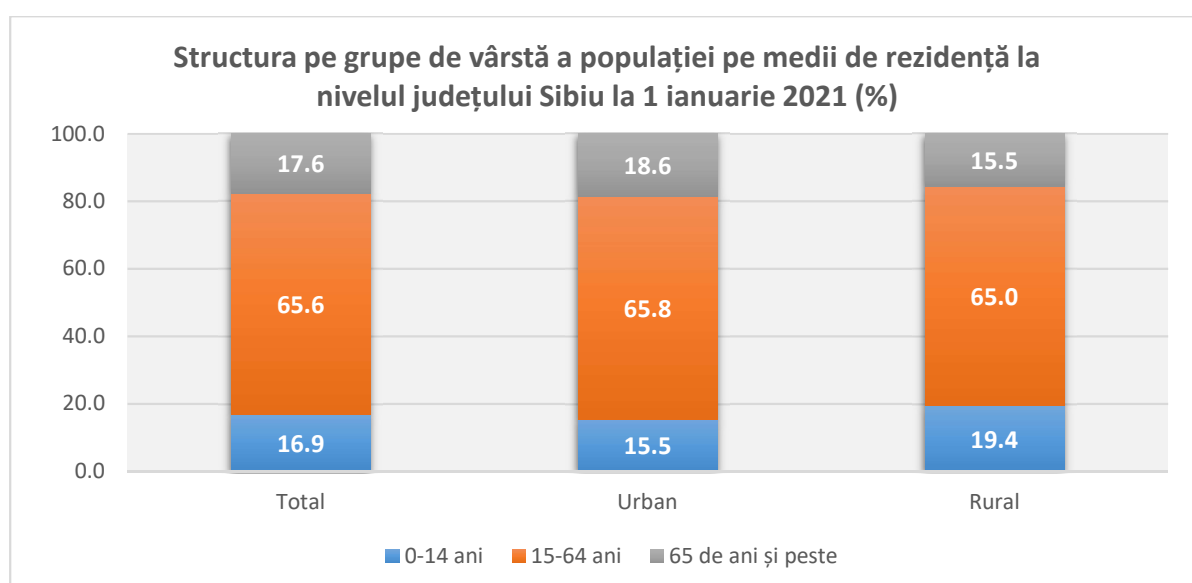
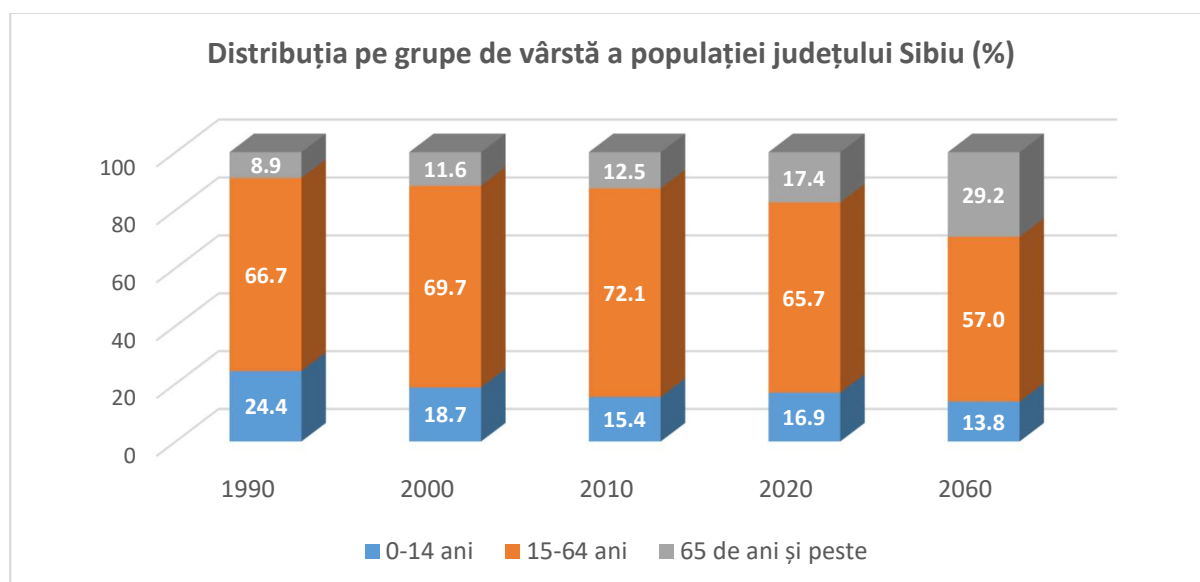

La nivelul județului Sibiu, **rata sporului natural** al populației a înregistrat valori negative în ultimele trei decenii în perioadele 1995-1997, 2001-2003, 2011-2012, 2015-2016 și 2018-2020. În 2020 rata sporului natural în județul Sibiu era de -3,1‰, valoare negativă mai mică față de cea la nivel regional (-3,5‰) și național (-4,4‰). În 2020, în mediul urban din județul Sibiu valoarea sporului natural era de -4,1‰, iar în mediul rural de -1,3‰.

Rata natalității a avut o evoluție sinusoidală în ultimele trei decenii ajungând în 2020 la 10,5‰ în județul Sibiu (9,5‰ în mediul urban și 12,2‰ în mediul rural), fiind similară cu cea la nivel național (10,3‰) și regional (10,6‰).

Rata mortalității a crescut vizibil în ultimele trei decenii ajungând în 2020 la 12,1‰ în județul Sibiu (12‰ în mediul urban și 12,3‰ în mediul rural), fiind mai mică față de cea la nivel regional (12,9‰) și național (13,5‰).

Ca urmare a scăderii ponderii populației tinere (0-14 ani), **raportul de dependență demografică** s-a redus în perioada 1990-2010 de la 49,9% la 38,7%, însă în următorul deceniu se observă o creștere, ajungând în 2021 la 52,5%. Ca urmare a creșterii ponderii populației vârstnice se estimează că raportul de dependență demografică va ajunge în 2060 la 75,4%. Ca efect al acestor modificări ale structurii pe vârste, **rata îmbătrânirii demografice** a crescut în ultimele trei decenii de la 364,8 ‰ în 1990 la 1039,2‰ în 2021, observându-se o creștere de 2,8 ori, valoarea acestui indicator. Potrivit prognozelor demografice la orizontul anului 2060 rata îmbătrânirii demografice ar putea ajunge, în varianta medie de prognoză, la 2118,3‰, fiind sub media națională (2302,3‰). Aceste valori plasează județul Sibiu printre județele cu un ritm mediu de îmbătrânire demografică din România.

În ultimele trei decenii s-a înregistrat o creștere a **speranței de viață** de la 70,75 ani în 1990 la 76,90 ani în 2020, durata medie a vieții fiind nesemnificativ mai mare față de cea la nivel regional și național.

Analizate în profil teritorial, evoluțiile demografice mai sus amintite se desfășoară în mod diferit. Există zone cu un puternic dinamism economic și social precum zona municipiului Sibiu sau zona Podișului Târnavelor (subunitatea Podișul Hârtibaciului) în care numărul populației crește, în timp ce în multe comune din partea de vest a județului, Podișul Secașelor și zona montană sau în unele localități urbane monoindustriale se observă un proces de îmbătrânire și depopulare.

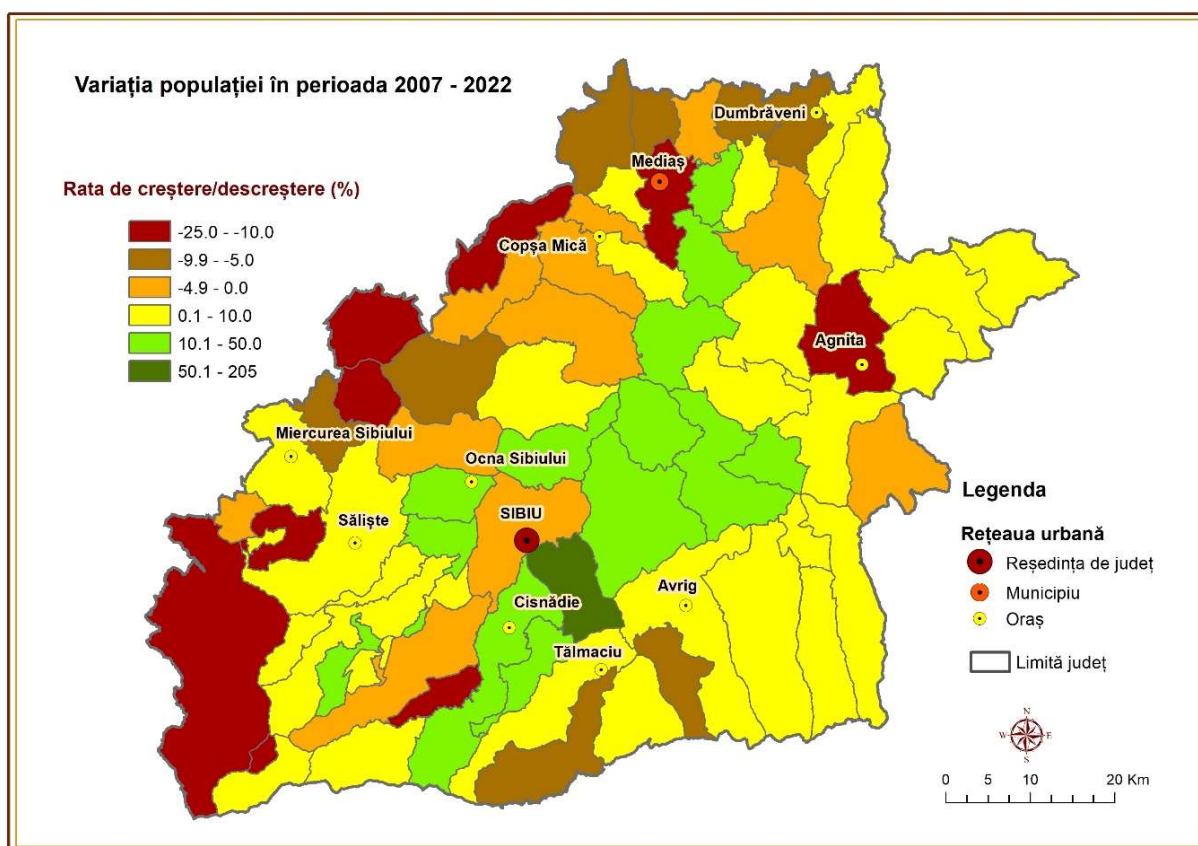

3.2. Populația la nivel de localitate

Rata de urbanizare la nivelul județului Sibiu era în 2021 de 66,4%, fiind mai mare față de cea înregistrată la nivel regional și național. Rețeaua localităților urbane cuprinde 2 municipii și 9 orașe. Dintre acestea, un municipiu are o populație mai mare de 100.000 locuitori, un municipiu are o populație mai mare de 50.000 locuitori, 3 orașe au o populație peste 10.000 locuitori, iar 6 orașe au sub 10000 locuitori.

Populația⁴ localităților urbane din județul Sibiu la 1 iulie 2021

Total județ	468483
Total mediul urban	311101
MUNICIPIUL SIBIU	166559
MUNICIPIUL MEDIAȘ	55589
ORAȘ CISNĂDIE	24828
ORAȘ AVRIG	15352
ORAȘ AGNITA	11401
ORAȘ DUMBRĂVENI	8368
ORAȘ TĂLMACIU	8199
ORAȘ SĂLIȘTE	6022
ORAȘ COPȘA MICĂ	5781

⁴ Populația după domiciliu la 1 iulie 2021

ORAȘ MIERCUREA SIBIULUI	4744
ORAȘ OCNA SIBIULUI	4258

Sursa: Institutul Național de Statistică

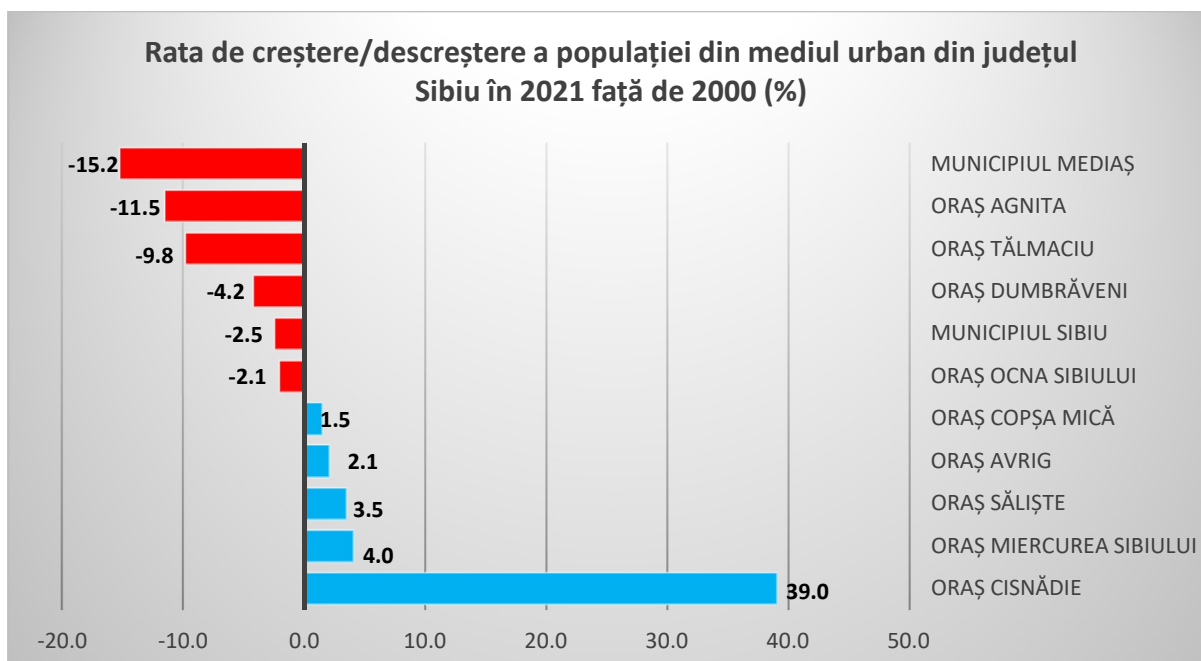

În ultimele două decenii, la nivelul mediului urban din județul Sibiu, cele mai mari rate de descreștere a populației s-a înregistrat în municipiul Mediaș (-15,2%), orașul Agnita (-11,5%) și orașul Tălmăciu (-9,8%), iar cea mai mare rată de creștere a populației a fost în orașul Cisnădie (+39%).

La nivelul mediului rural din județul Sibiu, în ultimele două decenii, cele mai mari creșteri ale populației s-au înregistrat în comunele Șelimbăr (+222,3%), Șura Mare (+74,9%), Șura Mică (+53,4%), Cristian (+35,8%), Brăteiu (+34,2%), Marpod (+30,4%), Nocrich (+28,2%), Roșia (+28,2%). Cele mai mari descreșteri ale populației s-au înregistrat în comunele Ațel (-54,0%), Păuca (-30,6%), Ludoș (-21,7%), Jina (-15,2%), Tilișca (-15,0%).

3.3 Participarea populației la activitatea economică

Din cele 400,8 mii persoane, reprezentând populația totală a județului Sibiu în 2020, **populația activă** numără 196,6 mii persoane (49% din total), în timp ce **resursele de muncă** însumează 253,6 mii persoane, reprezentând 63,3% din populația județului (aici fiind incluse toate persoanele în vârstă de muncă, apte de lucru precum și persoanele în afara vârstei de muncă, aflate în activitate). Diferența de **57,0** mii persoane este constituită din studenții și elevii în vârstă de muncă care frecventează cursuri de zi, femeile casnice și alte categorii de persoane neocupate. **Populația inactivă** numără 204,2 mii persoane în 2020 (51% din total), fiind alcătuită din elevi și studenți, pensionarii care nu realizează alte venituri în afara pensiei, femei casnice, copiii și adulții care nu au statut de elev, respectiv pensionar și care sunt întreținuți de familie, stat sau organizații private.

Principale componente ale populației după participarea la activitatea economică, în anul 2020

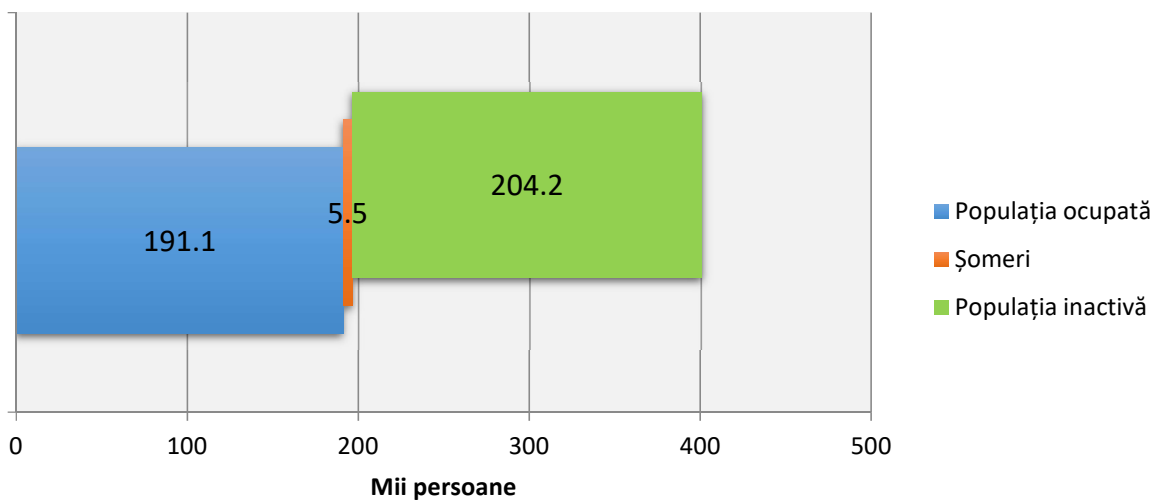





4. Economia

4.1. Indicatori macroeconomici

4.1.1. Produsul Intern Brut

Valoarea, structura produsului intern brut al județului Sibiu

	UM	2000	2005	2010	2015	2019
Produsul intern brut	Mil lei preturi curente	1.633,14	5.970,75	12.146,66	15.471,18	23.641,58
Structura VAB						
 Agricultura	%	9,0	8,3	3,5	3,0	2,6
 Industrie	%	40,2	32,0	45,0	37,6	35,8
 Construcții	%	7,3	8,4	8,8	6,1	5,7
 Servicii	%	43,5	51,3	42,7	53,2	55,9
PIB/ locuitor	Euro PCS	5.000	8.300	14.100	16.700	23.400
PIB/loc în raport cu media națională	%	102	105	110	108	108
PIB/loc în raport cu media europeană	%	27	38	56	61	75

Sursa: Calcule pe baza datelor Institutului Național de Statistic și EUROSTAT

Produsul intern brut realizat la nivelul județului Sibiu în anul 2019 însumează 23,64 miliarde lei prețuri curente. Structura acestuia relevă predominanța sectorului serviciilor și a industriei (55,9% respectiv 35,8% din total), cota agriculturii fiind de doar 2,6% din PIB iar cea a sectorului construcțiilor de 5,7%.

Produsul intern brut/ locuitor la nivelul județului Sibiu a atins 23400 euro PCS (euro la paritatea puterii de cumpărare standard), valoare peste cea a indicatorului la nivel național (21.700 euro PCS). Comparativ cu alte state europene, PIB/locuitor la nivelul județului Sibiu ajunge la 75% din media europeană. Acest raport a crescut de aproape 3 ori în doar 20 ani, datorită ritmului superior de creștere economică înregistrat în județul Sibiu.

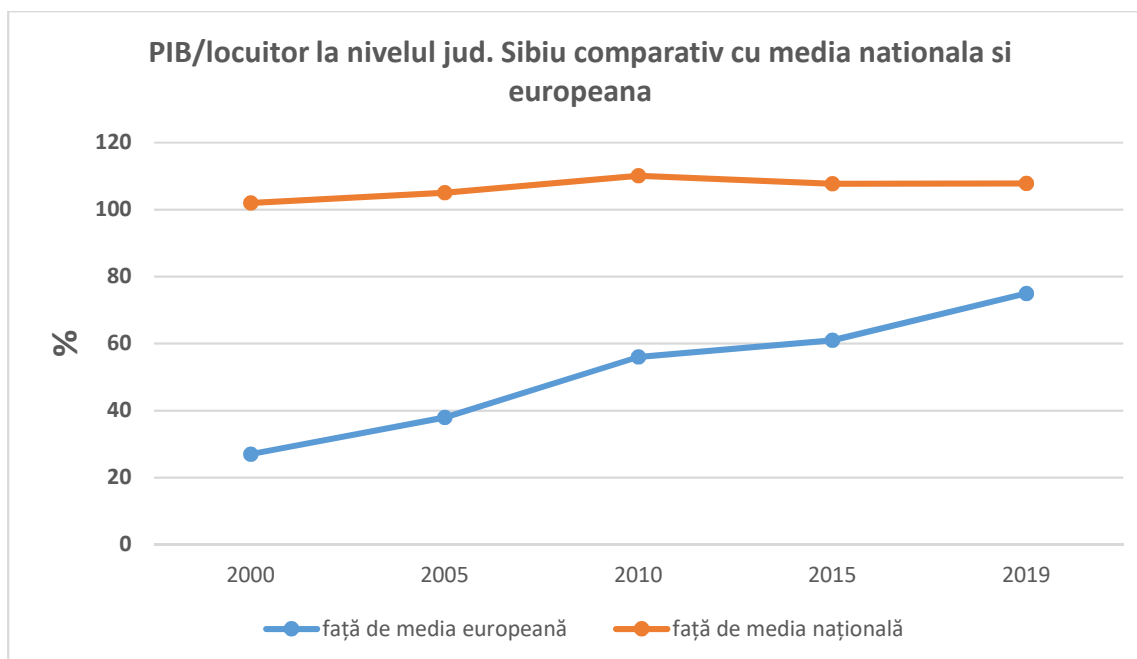

Evoluția structurii valorii adăugate brute (VAB) la nivelul județului Sibiu

	2000	2005	2010	2015	2019
Agricultură, silvicultură, pescuit	9,0	8,3	3,5	3,0	2,6
Industrie	40,2	32,0	45,0	37,6	35,8
Construcții	7,3	8,4	8,8	6,1	5,7
Comerț, hoteluri și restaurante, transporturi, comunicații	25,2	20,6	11,3	21,2	21,7
Intermedieri financiare, tranzacții imobiliare, închirieri și activități profesionale	7,3	16,3	14,9	17,5	15,4
Administrație publică, învățământ, sănătate și asistență socială	11,0	14,4	16,5	14,5	18,8

Sursa: Calcule pe baza datelor Institutului Național de Statistică

Agricultura și silvicultura și-au redus ponderea în valoarea adăugată brută la nivel județean de la 9% în 2000 la 2,6% în 2019, în timp ce ponderea industriei fluctuează între 32% și 45%. Creșteri importante au înregistrat sectorul intermedierele financiare și serviciile pentru întreprinderi precum și sectorul „Administrație publică, învățământ și sănătate”, în timp ce domeniile construcții și „Comerț, hoteluri, transporturi și comunicații” și-au redus contribuția la formarea VAB.

4.1.2. Investițiile străine directe

Primele județe ale României în funcție soldul ISD la 31.12.2020

Județul	Valoarea ISD (milioane euro)	Poziția	Județul	Valoarea ISD/locuitor (euro/locuitor)
București	48713	1	București	26542,9
Ilfov	5876	2	Ilfov	12072,1

Timiș	4579	3	Timiș	6486,6
Brașov	2668	4	Brașov	4820,1
Prahova	2579	5	Sibiu	4535,3
Cluj	2101	6	Prahova	3619,9
Mureș	1884	7	Mureș	3533,5
Sibiu	1820	8	Alba	3161,7

Sursa: BNR

Conform datelor publicate de către BNR, județul Sibiu ocupa **a 8-a poziție la nivel național în ce privește soldul investițiilor străine directe (ISD)** la finalul anului 2020. Cu o valoare de peste 1,8 miliarde de euro, investițiile străine din județul Sibiu reprezintă 2,1% din valoarea investițiilor străine de la nivelul României, respectiv 21,5% din valoarea investițiilor străine din Regiunea Centru. În ceea ce privește investițiile străine pe locuitor, cu o valoare de 4535,3 euro/locuitor, județul Sibiu se situează peste media regională (3662,5 euro/locuitor) și peste media națională (4505,3 euro/locuitor), ocupând a 5-a **poziție la nivel național prin prisma acestui indicator**.

4.1.3. Exporturi

	UM	2001	2010	2015	2021
Valoarea exporturilor	mii euro	295058	1449972	2304351	2825968
Ponderea în exporturile României	%	2,3	3,9	4,2	3,8
Exporturi/ locuitor	euro	696	3409	5758	7061

Sursa: Institutul Național de Statistică

Exporturile de mărfuri joacă un rol tot mai important în dezvoltarea economică a județului Sibiu. Principalele mărfuri exportate în anul 2021 au fost mașinile aparatele și echipamentele electrice (58,1% din total) și mijloacele de transport (13,2%). Metalele și articolele din acestea, aparate de iluminat și piei, blănuri și produse din acestea dețin ponderi mai mici dar semnificative (aproximativ 5%) în exportul județului. Exporturile județene au crescut într-un ritm accelerat, valoarea mărfurilor exportate mărindu-se de aproape 9,6 ori între 2001 și 2021, ajungând la aproape 2,83 miliarde euro. Astfel, ponderea județului în exporturile naționale a crescut de la 2,3% la 3,8%, ceea ce arată că județul Sibiu a devansat tendința de creștere a exporturilor la nivel național.

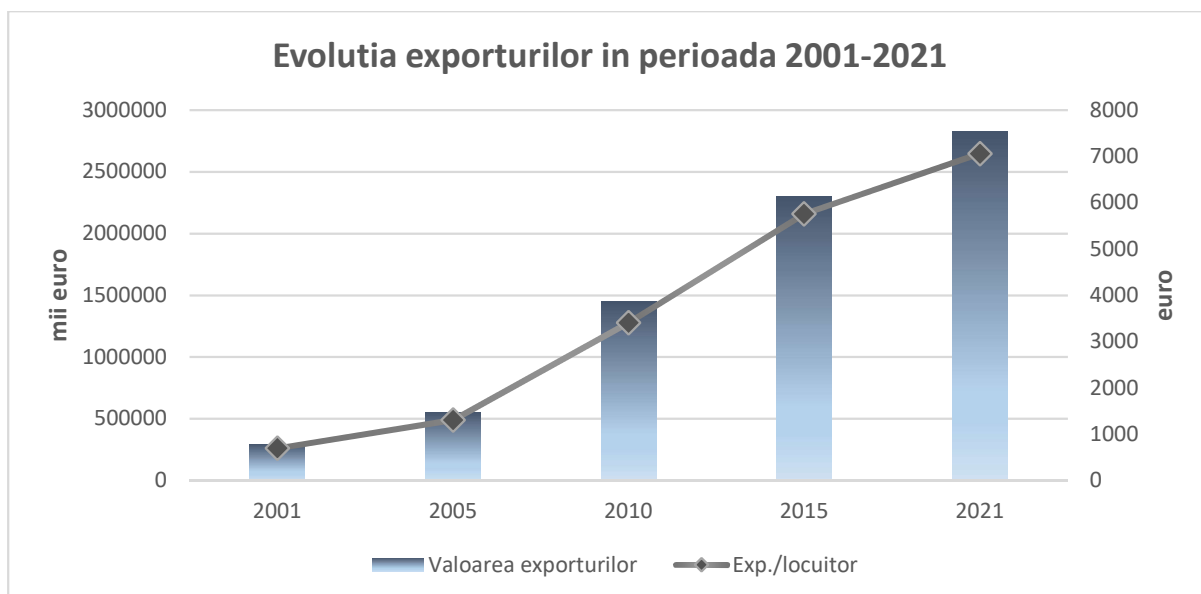

4.2. Profil economic sectorial

Chiar dacă ponderea industriei în totalul valorii adăugate brute și în ce privește ocuparea forței de muncă la nivel județean s-a redus în ultimii 15-20 ani, industria își păstrează locul important în ansamblul economiei județului Sibiu. Cea mai mare parte a volumului de investiții economice s-a îndreptat spre industrie, aceasta fiind totodată principala sursă de exporturi. Deși numeric predomină întreprinderile de mici dimensiuni, cea mai mare parte a producției industriale este realizată de întreprinderile mari și mijlocii.

În prezent, industria componentelor și subansamblelor auto, industria extractivă (cele mai importante două firme românești în acest domeniu au sediul central în județul Sibiu), industria alimentară (prelucrarea cărnii) și industria echipamentelor electrice și electronice sunt pilonii principali ai industriei județului Sibiu. Industria mijloacelor de transport (fabricarea de echipamente electrice și electronice și a altor piese și accesorii pentru autovehicule și pentru motoare de autovehicule) a beneficiat de cele mai mari investiții din sectorul economic, în special din partea companiilor străine și asigură în prezent peste 58% din exporturile județului.

Ponderi semnificative în ultimii ani înregistrează și unele activități din sfera serviciilor (transporturile rutiere, activități de curierat, comerțul cu amănuntul și comerțul cu ridicata) și din construcții.

4.2.1. Industrie și servicii

Activitățile reprezentative pentru județul Sibiu în anul 2020:

Clasa conform CAEN rev. 2	CA anuală (milioane lei)	Pondere în totalul CA județeană (%)
2931 Fabricarea de echipamente electrice și electronice pentru autovehicule și pentru motoare de autovehicule	3981,0	10,4
0620 Extracția gazelor naturale	3926,0	10,2
4941 Transporturi rutiere de mărfuri	1906,6	5,0
2932 Fabricarea altor piese și accesorii pentru autovehicule și pentru motoare de autovehicule	2930,0	7,6
4120 Lucrări de construcții a clădirilor rezidențiale și nerezidențiale	1642,2	4,3
4950 Transporturi prin conducte	1474,1	3,8
2790 Fabricarea altor echipamente electrice	1339,2	3,5
4690 Comerț cu ridicata nespecializat	794,9	2,1
2611 Fabricarea subansamblurilor electronice (module)	1061,0	2,8
4711 Comerț cu amănuntul în magazine nespecializate, cu vânzare predominantă de produse alimentare, băuturi și tutun	623,2	1,6

Sursa: ONRC

Principalele firme cu sediul în județul Sibiu după cifra de afaceri:

- Extracția gazelor naturale: **SOCIETATEA NATIONALA DE GAZE NATURALE " ROMGAZ " SA (LOCUL 1 la nivel național în activitatea respectiva)**
- Fabricarea de echipamente electrice și electronice și a altor piese și accesorii pentru autovehicule și pentru motoare de autovehicule: **CONTINENTAL AUTOMOTIVE SYSTEMS SRL (LOCUL 3 la nivel național în activitatea respectiva), COMPA SA (LOCUL 12 la nivel național în activitatea respectiva), THYSENKRUPP BILSTEIN S.A. (LOCUL 13 la nivel național în activitatea respectiva), HARTING RO AUTOMOTIVE SRL (LOCUL 14 la nivel național în activitatea respectiva), SWOBODA SIBIU S.R.L. (LOCUL 23 la nivel național în activitatea respectiva)**
- Transporturi prin conducte: **SOCIETATEA NAȚIONALĂ DE TRANSPORT GAZE NATURALE TRANSGAZ SA (LOCUL 1 la nivel național în activitatea respectiva)**
- Fabricarea altor echipamente electrice: **MARQUARDT SCHALTSYSTEME SCS (LOCUL 2 la nivel național în activitatea respectiva)**
- Fabricarea de echipamente electrice de iluminat: **GRUPO ANTOLIN SIBIU SRL (LOCUL 1 la nivel național în activitatea respectiva)**
- Lucrări de construcții a clădirilor rezidențiale și nerezidențiale: **CON-A S.R.L. (LOCUL 7 la nivel național în activitatea respectiva), CON-A OPERATIONS S.R.L. (LOCUL 8 la nivel național în activitatea respectiva)**
- Fabricarea produselor din carne (inclusiv din carne de pasare): **SCANDIA FOOD SRL (LOCUL 4 la nivel național în activitatea respectiva)**

- Fabricarea subansamblurilor electronice (module): **SIMEA SIBIU S.R.L. (LOCUL 5 la nivel național în activitatea respectiva), HARTING ROMÂNIA MANUFACTURING SCS (LOCUL 7 la nivel național în activitatea respectiva)**
- Fabricarea materialelor plastice în forme primare: **NEVEON ROMANIA S.R.L. (LOCUL 1 la nivel național în activitatea respectiva)**
- Alte activități poștale și de curier: **GLS GENERAL LOGISTICS SYSTEMS ROMANIA SRL (LOCUL 5 la nivel național în activitatea respectiva)**
- Fabricarea echipamentelor de ventilație și frigorifice, exclusiv a echipamentelor de uz casnic: **JAEGGI INDUSTRIES SRL (LOCUL 2 la nivel național în activitatea respectiva)**
- Fabricarea motoarelor, generatoarelor și transformatoarelor electrice și a aparatelor de distribuție și control a electricității: **RETRASIB S.R.L. (LOCUL 4 la nivel național în activitatea respectiva)**
- Fabricarea încălțămintei: **SOMAREST SRL (LOCUL 3 la nivel național în activitatea respectiva)**
- Comerț cu ridicata nespecializat de produse alimentare, băuturi și tutun: **KONSTA SPLENDID S.R.L. (LOCUL 16 la nivel național în activitatea respectiva)**

4.2.2. Agricultură

Județul Sibiu dispune de un potențial agricol semnificativ. Terenurile arabile însumează aproximativ 119 mii hectare, pășunile aproape 106 mii hectare, fânețele cca 72 mii hectare, iar livezile peste 5000 hectare. Terenurile arabile sunt localizate cu precădere în depresiuni, în lunca Târnavei Mari și în Podișul Secașelor. Solurile se încadrează în clasa de fertilitate medie și în mai mică măsură în clasa de fertilitate ridicată, iar condițiile de climă permit cultivarea majorității cerealelor, furajelor, legumelor și plantelor tehnice. Viticultura are o veche tradiție în județul Sibiu, cele mai importante suprafețe cultivate cu viță de vie fiind localizate, pe valea Târnavei Mari, în zona Mediașului și în partea de sud-vest a județului, în arealul Apold - Miercurea Sibiului.

Utilizarea terenurilor

-ha-

	2000	2005	2010	2014*
Suprafața agricolă totală, din care	307149	306192	305458	303619
• Terenuri arabile	116404	115874	116981	118498
• Pășuni	107222	106886	107705	105660
• Fânețe	75479	75780	73017	71575
• Vii	2759	2759	2691	2839
• Livezi	5285	4893	5064	5047
Păduri	186391	204124	201930	200175
Ape	6452	6023	5945	5881
Alte terenuri	43256	26909	29915	33573

Sursa: Institutul Național de Statistică

Pana la finalizarea acțiunii de cadastrare a tarii, de către Agenția Națională de Cadastru și Publicitate Imobiliară, seriile de date sunt blocate la nivelul anului 2014.

Suprafața arabilă cultivată este în continuă diminuare, în anul 2020 aceasta reprezentând doar 63% din terenurile arabile. Predomină cultura cerealelor – 55,6% din total, urmate de furaje –28,8 din suprafața cultivată. Alte suprafețe importante sunt cultivate cu cartofi –5,4% din suprafața cultivată și cu legume –4,2%.

Suprafața cultivată

-ha-

	2000	2005	2010	2015	2020
Total, din care	80995	78858	54283	73250	62786
• Cereale	45608	47204	35578	35909	34899
• Cartofi	5768	5490	4255	4003	3381
• Sfeclă de zahăr	339	185	898	464	561
• Floarea soarelui	274	140	408	275	794
• Legume	3370	3081	3045	2910	2620
• Furaje	25249	22311	10099	29689	18070

Sursa: Institutul Național de Statistică

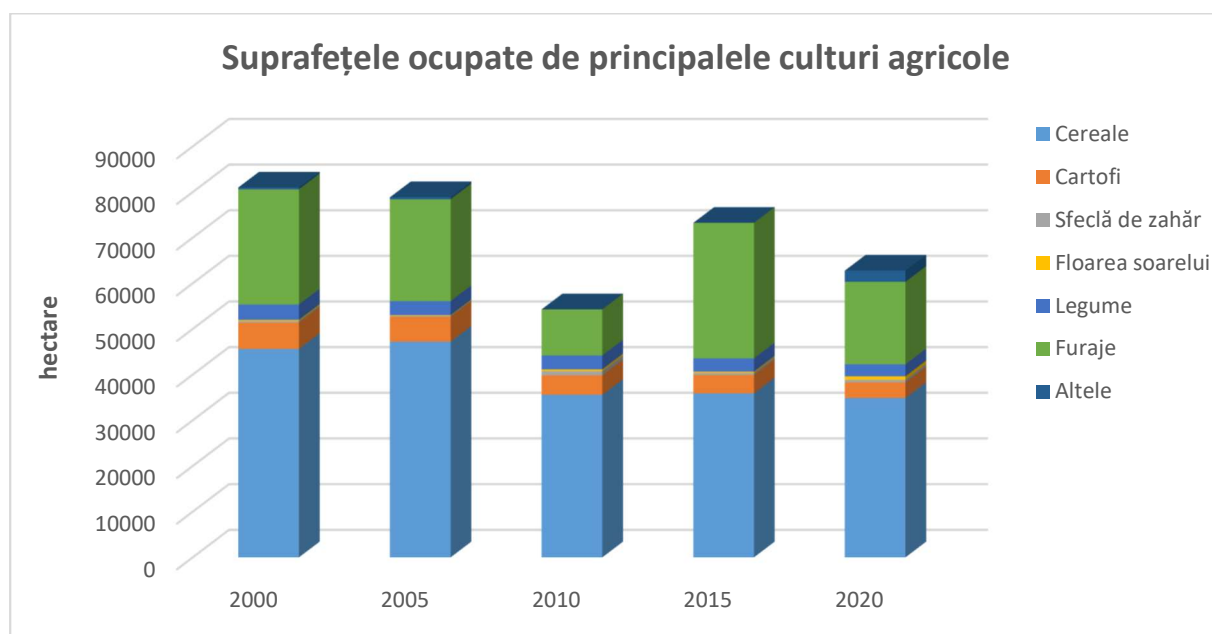

Numărul de mașini și utilaje agricole este în creștere în ultimii 20 de ani, excepție făcând combinele pentru recoltat. Cu suprafață medie de 21 hectare teren arabil/ tractor, județul Sibiu se plasează peste media națională (40 hectare teren arabil/ tractor).

Parcul de mașini și utilaje agricole

-nr.-

	2000	2005	2010	2015	2020
Tractoare	2646	2586	2822	4869	5621
Pluguri	1992	1937	2341	2684	3256
Semănători mecanice	803	716	852	1108	1317
Combine pentru recoltat	751	461	627	667	595

Sursa: Institutul Național de Statistică

Caracterizate prin producții la hectar peste mediile naționale la majoritatea culturilor, producția agricolă vegetală înregistrează variații importante de la un an la altul, depinzând într-o măsură considerabilă de factori climatici.

Producția agricolă vegetală

	-tone-				
	2000	2005	2010	2015	2020
Cereale	109333	150567	124182	121836	161550
Cartofi	74272	71061	63827	55590	65066
Sfeclă de zahăr	3931	6665	30768	22997	26241
Floarea soarelui	113	134	570	459	1775
Legume	34653	34733	41290	37017	35098
Furaje	255796	232097	187621	431265	258970
Fructe (excl. struguri)	16190	26113	25768	11673	14068
Struguri	6180	1096	993	518	261

Sursa: Institutul Național de Statistică

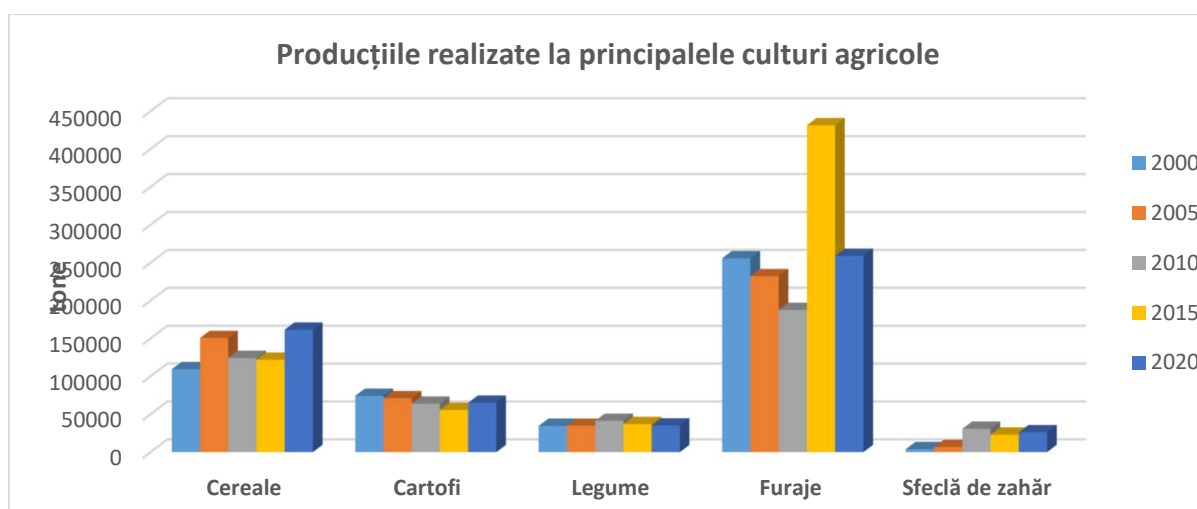

Efectivele de animale sunt în diminuare la toate speciile, cu excepția ovinelor. Cu peste 548 mii de ovine, județul Sibiu ocupă al doilea loc la nivel național (5,3% din șeptelul României). Creșterea oilor constituie principala activitate economică pentru multe localități rurale din zona de munte, păstoritul tradițional păstrându-se până în zilele noastre principala activitate în zona Mărginimii Sibiului.

Efectivele de animale

	-capete-				
	2000	2005	2010	2015	2020
Bovine	45133	53040	34591	37676	38829
Porcine	85345	113276	102692	68517	52586
Ovine	298577	506964	555838	574770	548166
Păsări	801563	829958	869621	508360	708274

Sursa: Institutul Național de Statistică

4.2.3. Turism

Turismul beneficiază în județul Sibiu de un potențial important, reprezentat de cadrul natural deosebit și de obiectivele sale culturale de certă valoare.

Arealul montan, prin **Munții Făgăraș** (supranumiți Alpii Transilvaniei datorită înălțimii și masivității lor), **Munții Cindrel**, și **Munții Lotrului** constituie principala zonă de atracție turistică a județului Sibiu.

În județul Sibiu se află una din cele mai vechi stațiuni de iarnă ale României – stațiunea **Păltiniș**, situată la o altitudine de peste 1400 m. În munții Făgăraș, pe traseul spectaculos al Transfăgărășanului, la Bâlea, se dezvoltă în prezent o nouă stațiune de iarnă, care datorită altitudinii ridicate permite practicarea sporturilor de iarnă (inclusiv a sporturilor extreme) timp de 6 luni pe an.

Îmbinând farmecul rustic cu atracțiile naturale, agroturismul este una din formele de turism care a cunoscut o dezvoltare remarcabilă în ultimii ani, fiind bine reprezentat în **zona Mărginimii Sibiului**. Situată în partea de sud-vest a județului, la poalele Munților Cindrel, întinsa zonă etnofolclorică a Mărginimii cuprinde 18 localități având o bogată moștenire culturală. Tradițiile pastorale (oieritul transhumant), tradițiile folclorice, stilul arhitectonic și cel vestimentar bine păstrate au constituit premisele apariției și dezvoltării turismului în această zonă rurală. La **Sibiul** se găsește un celebru muzeu al icoanelor țărănești pe sticlă, ce atrage anual cca 15000 vizitatori, iar la **Tilișca** se pot vedea urmele unei cetăți dacice.

Turismul cultural a cunoscut o dezvoltare semnificativă în ultimii ani. Principala atracție o reprezintă orașul **Sibiu**, cu numeroase obiective cultural-istorice (cetatea, bisericile, piețele medievale, Muzeul Brukenthal, Complexul Muzeal Astra) și gazda unor importante evenimente culturale (Festivalul internațional de Teatru, Festivalul de Jazz, Festivalul ARTmania, Festivalul de film documentar „Astra film”). Ca recunoaștere a bogatei moșteniri culturale, Sibiu a fost ales de către Comisia Europeană drept capitală europeană a culturii în anul 2007, fiind până în prezent singurul oraș din România care a primit acest titlu. De interes turistic sunt și localități mai mici precum municipiul **Mediaș** (cetate medievală), **Avrig** (palat baroc), **Dumbrăveni** (biserica armeano-catolică), **Cisnădioara** (veche biserică în stil romanic), **Cârța** (ruinele abației cisterciene), **Slimnic** (cetate țărănească), **Biertan**, **Valea Viilor**, **Alma**, **Moșna**, **Dealul Frumos**, **Merghindeal**, **Iacoveni** (biserici fortificate, primele două fiind incluse în patrimoniul UNESCO).

Turismul balnear dispune în județul Sibiu de două vechi stațiuni - **Ocna Sibiului** și **Bazna** – ce se află de câțiva ani într-un amplu proces de modernizare.

Nu în ultimul rând trebuie amintit turismul de afaceri care a luat amploare în ultimii ani, fiind potențat atât de interesul oamenilor de afaceri străini pentru zona Sibiu cât și de condițiile de cazare de înalt nivel și facilitățile oferite în cadrul structurilor de primire din Sibiu.

Principali indicatori ai activității turistice

	UM	2000	2005	2010	2015	2021
Capacitate de primire existentă	locuri	5269	4754	6538	10473	11475
Capacitate de primire în funcțiune	mii locuri-zile	999,9	1162,8	2018,6	2421,7	3015,2
Număr sosiri	mii	156,8	228,6	228,2	438,6	430,1

Număr înnoptări	mii	275,3	369,0	401,6	740,9	732,5
------------------------	------------	-------	-------	-------	-------	-------

Sursa: Institutul Național de Statistică

Capacitatea de primire la 31 iulie 2021 cuprindea peste 11 mii locuri în 342 unități de cazare (46 dintre acestea fiind hoteluri și 229 pensiuni turistice și agroturistice), multe dintre acestea fiind unități noi sau recent modernizate.

Numărul de înnoptări înregistrează un trend ascendent, efectele pandemiei s-au resimțit foarte puțin atât în numărul de sosiri cât și de înnoptări, diminuându-se ușor începând cu anul 2020.

Indicatorii arată că în această perioadă s-au depus eforturi în demersul de atragere a turiștilor, fiind totodată diversificată oferta turistică și a oportunităților de petrecere a concediului în vederea prelungirii sejurului turiștilor în județul Sibiu.

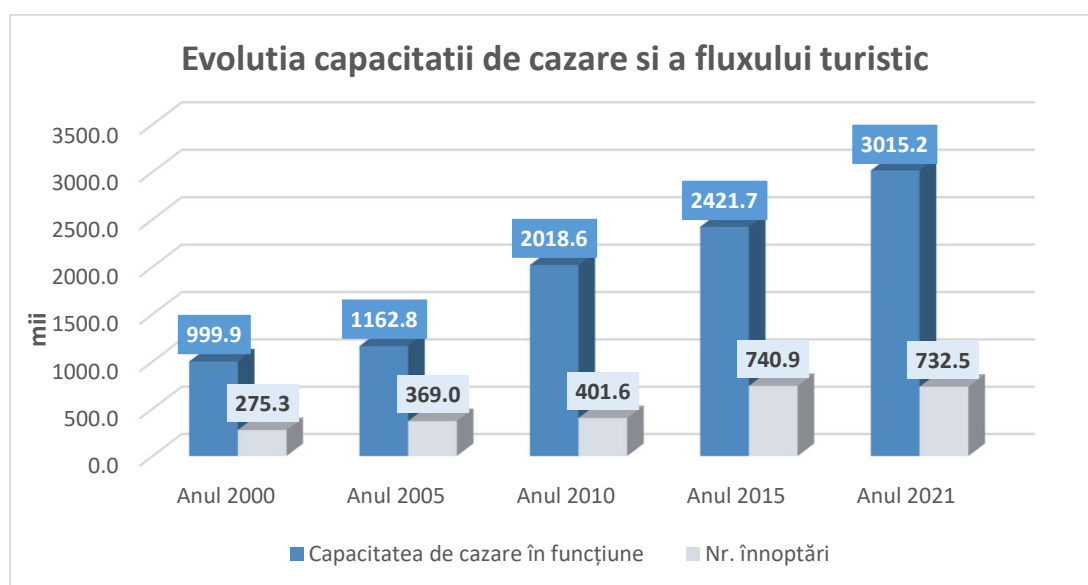

4.3. Indicatori privind mediul antreprenorial

4.3.1. Dinamica antreprenorială

Indicatori privind evoluția întreprinderilor familiale, persoanelor fizice autorizate și întreprinderilor active

	Întreprinderi familiale (nr.)	Persoane fizice autorizate (nr.)	Întreprinderi active (nr.)	Întreprinderi active la 1000 locuitori (nr./1000 loc.)
Anul 2005	2869	7531	9755	23,1
Anul 2010	178	7758	10353	24,4
Anul 2015	481	7278	10399	26,0
Anul 2020	409	7479	13464	33,6

Numărul întreprinderilor familiale a scăzut mult în perioada 2005-2020, tot scădere, însă nesemnificativă a înregistrat și numărul persoanelor fizice autorizate în schimb numărul întreprinderilor active a crescut constant, creșterea fiind de 38%. Raportat la 1000 locuitori,

numărul de firme active (33,6) depășește atât media regională (31,9) cât și pe cea națională (32,3) în anul 2020.

Întreprinderi active din județul Sibiu, după activitatea principală și clasa de mărime, în anul 2020

	Total	din care			
		0-9 sal.	10-49 sal.	50-249 sal.	peste 250 sal.
Total	13464	12057	1134	217	56
Agricultura, silvicultura și pescuit	344	303	39	2	0
Industria extractivă	22	15	4	2	1
Industria prelucrătoare	1373	1028	208	99	38
Energie electrică și termică, gaze și apă	91	69	17	3	2
Construcții	1606	1394	186	25	1
Comerț	3146	2888	236	22	0
Transport și depozitare	1372	1215	128	24	5
Hoteluri și restaurante	885	773	107	5	0
Informații și comunicații	542	491	37	12	2
Intermedieri financiare și asigurări	172	163	8	1	0
Tranzacții imobiliare	512	496	15	1	0
Activități profesionale, științifice și tehnice, activități de servicii administrative și activități de servicii suport	2160	2027	108	21	4
Învățământ	166	161	5	0	0
Sănătate și asistență socială	436	412	23	0	1
Activități de spectacole, culturale și recreative	276	267	7	0	2
Alte activități de servicii	361	355	6	0	0

Sursa: Institutul Național de Statistică

Notă: Întreprinderea activă este entitatea care, din punct de vedere economic este activă (în perioada de observare), respectiv realizează bunuri sau servicii, înregistrează cheltuieli și întocmește bilanț contabil.

La finele anului 2020, în județul Sibiu existau 13.464 firme active, 90% dintre acestea încadrându-se în clasa microîntreprinderilor, 8,4% în clasa întreprinderilor mici, 1,6% în cea a întreprinderilor mijlocii și doar 56 firme (0,4% din total), se situau în categoria întreprinderilor mari.

Predomină firmele având ca activitate principală comerțul (peste 23,4% din total), urmate de cele din sectorul Activități profesionale, științifice și tehnice, activități de servicii administrative și activități de servicii suport (16%) și de cele din sectorul construcțiilor (12,9%). 38 din cele 56 firme mari, cu peste 250 salariați, activează în industria prelucrătoare, alte 5 firme mari activează în transport și depozitare, 4 în domeniul Activități profesionale, științifice și tehnice, activități de servicii administrative și activități de servicii suport, câte 2 firme mari

în sectoarele producerii și distribuției energiei electrice, a apei și a gazului, informații și comunicații și Activități de spectacole, culturale și recreative și câte 1 firmă mare în industria extractivă, construcții și sănătate.

Exceptând sectoarele producerii și distribuției energiei electrice, a apei și a gazului, agricultură, industria extractivă și prelucrătoare, construcții, transport și depozitare și hoteluri și restaurante, celelalte domenii înregistrează ponderi ale întreprinderilor mici și microîntreprinderilor de peste 90% din numărul de firme la nivel de ramură.

4.3.2. Principalii indicatori economico-financiar

Cifra de afaceri, investițiile nete și personalul unităților locale active din industrie și servicii, la nivelul județului Sibiu, în anul 2020

	Cifra de afaceri (mil. lei)	Investiții nete (mil. lei)	Investiții nete la 1000 lei cifra de afaceri (lei)	Personal (nr.)	Productivitatea muncii (mii lei)
Total	42548	2220	52	118146	360,1
Industria extractivă	2094	154	74	3400	615,9
Industria prelucrătoare	18116	964	53	48133	376,4
Energie electrică și termică, gaze și apă	724	91	126	2459	294,4
Construcții	3428	203	59	10301	332,8
Comerț	10305	184	18	16886	610,3
Transport și Depozitare	4215	202	48	11616	362,9
Hoteluri și restaurante	524	37	71	4628	113,2
Informații și Comunicații	782	89	114	4032	193,9
Tranzacții imobiliare, închirieri și activități de servicii prestate în principal întreprinderilor	1792	245	137	12293	145,8
Învățământ	32	2	63	408	78,4
Sănătate și asistență socială	276	20	72	1705	161,9

Sursa: Institutul Național de Statistică

Notă: Sunt incluse doar entitățile comerciale cu activitate economică nefinanciară, organizate ca: societăți comerciale, regii autonome, societăți cooperatiste, societăți agricole

Cifra de afaceri totală realizată de firmele locale s-a ridicat în anul 2020 la 42,6 miliarde lei, aportul industriei prelucrătoare fiind de aproximativ 42,6%, iar cel al comerțului de 24,2%.

Investițiile nete realizate în anul 2020 la nivelul județului Sibiu au depășit 2,2 miliarde lei, industria prelucrătoare a beneficiat de cel mai important volum de investiții. Capitalul investit reprezintă 5,2% din cifra de afaceri obținută de companiile locale din industrie, construcții și servicii. Comparativ cu cifra de afaceri la nivel de ramură, aferentă anului 2020, cele mai ridicate valori ale investițiilor s-au realizat în domeniul Tranzacții imobiliare, închirieri și activități de servicii prestate în principal întreprinderilor și sectorul producerii energiei electrice și termică, gaze și apă. Cu doar 18 lei investiți la 1000 lei cifra de afaceri obținută în 2020, sectorul comerțului ocupă ultima poziție în clasamentul pe domenii economice realizat în funcție de acest indicator economic.

Productivitatea muncii

Analizate strict prin prisma indicatorilor financiari, nivelurile cele mai ridicate ale productivității muncii, la nivelul anului 2020, s-au înregistrat în industria extractivă și în domeniul comerțului. La polul opus, niveluri scăzute ale productivității se înregistrează în unitățile economice din domeniul învățământului și din sectorul hoteluri și restaurante.

5. Piața forței de muncă

Indicatorul	UM	Județ			Regiunea Centru	România	Uniunea Europeană
		2000	2010	2020	2020	2020	2020
Resursele de muncă	Mii persoane	268.3	281.6	253.6	1448.7	12216.8	
Rata de activitate a resurselor de muncă (%)	%	69	66.2	77.5	74.8	71.5	72.8
Rata de ocupare a resurselor de muncă (%)	%	61.9	62.4	75.4	72.4	69.1	77.1
Populația activă civilă	Mii persoane	185	186.4	196.6			
Populația ocupată civilă	Mii persoane	166.0	175.6	191.1			
Structura pe principalele sectoare de activitate a populației ocupate civilă							
Agricultură	%	24.8	15.9	10.4	16.2	19.9	4.0
Industrie	%	35.5	30.9	34.6	29.4	22.4	18.5
Construcții	%	4.6	6.9	7.4	7.8	8.9	6.6
Servicii	%	35.1	46.2	47.6	46.7	48.8	70.9
Numărul mediu al salariaților	Mii persoane	113.0	109.1	128.8			
Ponderea salariaților pe domenii principale de activitate							
Agricultură	%	2.7	1.1	1.6	2.5	2.5	1.7
Industrie	%	49.9	36.1	39.1	34.1	26.2	20.4
Construcții	%	6.4	7.8	7.1	7.4	8.1	5.8
Servicii	%	41.0	55.0	52.3	56.0	63.3	72.1
Ponderea salariaților în populația ocupată pe domenii principale de activitate							
Total	%	68.1	62.1	67.4	61.1	59.6	85.7
Agricultură	%	7.3	4.4	10.1	9.3	7.4	36.2
Industrie	%	95.7	72.4	76.0	71.0	69.8	94.5

Construcții	%	94.4	69.6	64.2	58.6	54.3	75.7
Servicii	%	79.4	73.9	74.1	73.3	77.2	87.1
Numărul șomerilor înregistrați	Mii persoane	19.0	10.8	5.5			
Rata șomajului	%	10.3	5.8	2.8	3.3	3.4	7.2
Rata de dependență economică	‰	1787	1481	1129	1242	1325	1332.2

La nivelul județului Sibiu, în ultimele două decenii, **resursele de muncă** au scăzut de la 268,3 mii persoane la 253,6 mii persoane, numărul **populației active** a crescut de la 185 mii persoane la 196,6 mii persoane, numărul **populației ocupate** a crescut de la 166 mii persoane la 191,1 mii persoane, iar **forța de muncă salariată**, a crescut de la 113 mii persoane la 128,8 mii persoane.

În 2020, la nivelul județului Sibiu, **rata de activitate a resurselor de muncă** a fost de 77,5%, valoare peste cea înregistrată la nivel regional, național și european. În mod similar, **rata de ocupare a resurselor de muncă** a fost de 75,4%, valoare peste cea înregistrată la nivel regional și național, însă mai mică față de cea la nivel european.

Structura pe principalele sectoare de activitate a populației ocupate civile evidențiază o dinamică vizibilă în ultimele două decenii. Astfel, în perioada 2000-2020, ponderea populației ocupate civilă în agricultură, silvicultură și pescuit a scăzut de la 24,8% la 10,4%, în industrie a scăzut nesemnificativ, de la 35,5% la 34,6%, în timp ce populația ocupată civilă în construcții a crescut de la 4,6% la 7,4%, iar cea în servicii a crescut de la 35,1% la 47,6% din total. Aceste evoluții apar mai pregnant dacă se analizează evoluțiile **structurii forței de muncă salariate**, ponderea salariaților din domeniul serviciilor fiind de 52,3% în anul 2020, în timp ce agricultura, silvicultura și pescuit dețin 1,6% din numărul salariaților. Amintim că în 2020 ponderea salariaților din domeniul industriei era de 39,1%, iar cea din domeniul construcțiilor era de 7,1%. Menționăm că ponderea salariaților în totalul populației ocupate în județul Sibiu a crescut în ultimul deceniu de la 62,1% în 2010 la 67,4% în 2020.

Evoluția populației ocupate civile pe domenii de activitate a suferit modificări notabile în ultimele două decenii. Astfel, în 2020 comparativ cu 2000, populația ocupată în agricultură, silvicultură și pescuit a scăzut cu 51,8%, cea ocupată în industrie a crescut cu 12,4%, cea în construcții a crescut cu 84,4%, iar cea în servicii a crescut cu 55,9%. În ultimul deceniu, în 2020 comparativ cu 2010, populația ocupată civilă în **agricultură**, silvicultură și pescuit a scăzut cu 29%, iar cea din **industrie** a crescut cu 21,9%, sectoarele industriale cu creșteri fiind industria extractivă cu +9,5%, industria prelucrătoare cu +24,4% și distribuția apei, salubritate, gestionarea deșeurilor, activități de decontaminare cu +7,7%. În sectorul **serviciilor** domeniile cu cele mai mari creșteri ale populației ocupate civile, cu peste un sfert, sunt: activități profesionale, științifice și tehnice (+122,2%), informații și comunicații (+110,0%), tranzacții imobiliare (+100%), activități de spectacole, culturale și recreative (+37,5%), hoteluri și restaurante (+31,0%), transport și depozitare (+25,2%).

Numărul șomerilor și rata șomajului au avut evoluții determinate în mare parte de ciclurile economice, cu scăderi în perioadele de creștere economică (2000-2007, 2010-2019) și creșteri în perioadele de recesiune (2008-2009). La nivelul județului Sibiu, în ultimele două decenii cele mai mari rate ale șomajului, peste 7% s-au înregistrat în 2000 (10,3%), 2001 (8,3%), 2002 (7,3%), 2003 (7,1%), 2009 (8,3%), iar cea mai mică a fost de 1,8% în 2018 și 2019.

Ca o consecință a reducerii numărului persoanelor inactice și a creșterii numărului populației ocupate, **rata de dependență economică a populației** la nivelul județului Sibiu a scăzut în perioada 2000-2020 de la 1787 la 1129, fiind în prezent mai mică față de cea la nivel regional, național și european.

6. Infrastructura educațională, de cercetare și de sănătate

6.1. Infrastructura de educație

Potrivit datelor aferente anului școlar 2020/2021, în județul Sibiu, accesul la educație pentru învățământul preuniversitar se realizează prin intermediul celor 127 unități deschise pentru formele de zi, seral și cu frecvență redusă: 88 școli pentru învățământul primar și gimnazial, 31 licee, 3 școli profesionale, 5 școli postliceale și de maiștri.

În perioada 2000-2021 evoluția populației școlare⁵ a înregistrat o scădere considerabilă ca urmare a fenomenelor demografice, de la 99 119 persoane în anul școlar 2000-2001 la 80 575 persoane în anul școlar 2021-2022.

Evoluția populației școlare a județului Sibiu în perioada 2000-2021

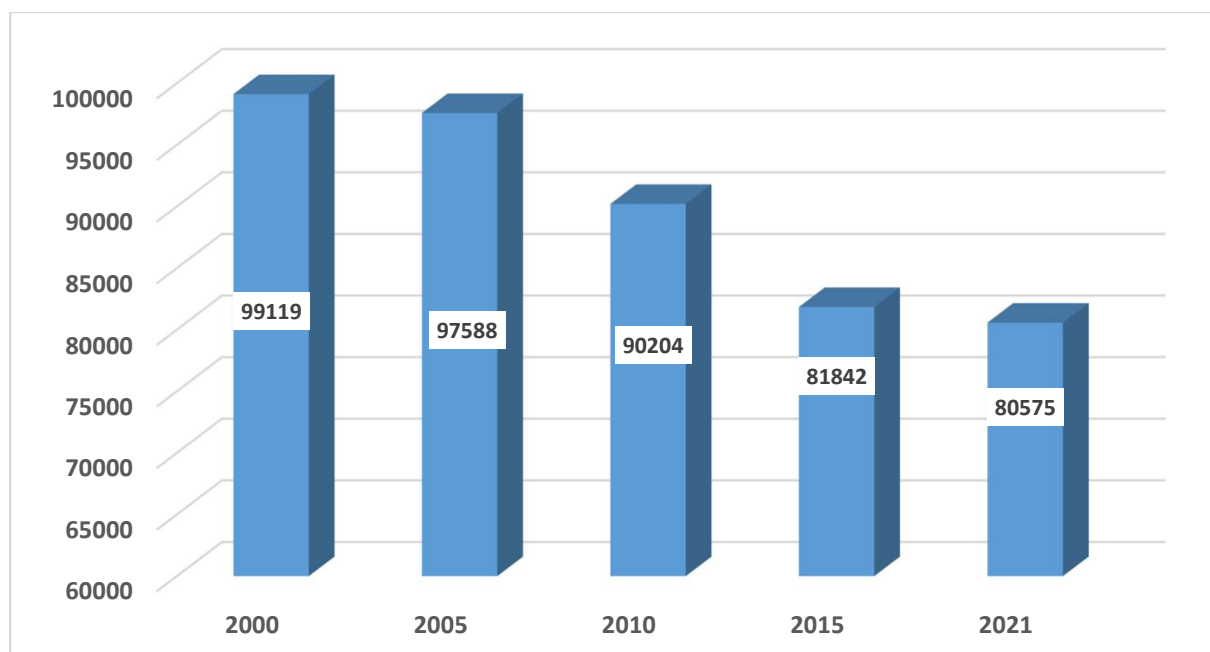

⁵ Sursa datelor: Institutul Național de Statistică

În județul Sibiu funcționează 3 instituții de învățământ superior care însumează un număr de 11 facultăți și un corp profesoral de 749 persoane, principalele domenii de pregătire profesională fiind: inginerie industrială, inginerie mecanică, mine, petrol și gaze, inginerie managerială, inginerie electrică, ingineria mediului, ingineria transporturilor, tehnologia informațiilor, biotehnologii, agricultură, horticultură, științe economice, finanțe - contabilitate, marketing, comerț, drept, turism, medicină, medicină dentară, tehnică dentară. În anul universitar 2019-2020, numărul total de studenți înscriși la cele 3 universități a fost de 16 577, iar cel al absolvenților 3940.

Evoluția gradului de cuprindere pe niveluri de educație la nivelul județului Sibiu în perioada 2012-2021 a crescut în cazul învățământului universitar (de la 59,6% la 87,2% din populația din grupa de vârstă 19-23 ani) și în cazul învățământului primar, scăzând în schimb gradul de cuprindere în învățământul secundar (atât cel gimnazial cât și cel liceal și profesional). Trebuie menționat faptul că instituțiile de învățământ superior din Sibiu atrag tineri din mai multe județe, ceea ce explică valorile mari ale ratei de cuprindere în învățământul universitar.

Rata de cuprindere în învățământ, pe niveluri de educație⁶

	2012	2021
Învățământ primar	91,0	91,4
Învățământ gimnazial	93,1	86,8
Învățământ liceal și profesional	95,2	78,4
Învățământ postliceal și universitar	59,6	87,2

Sursa: Institutul Național de Statistică

6.2 Capacități de cercetare

Dezvoltarea sectorului cercetare - dezvoltare - inovare este unul dintre factorii care poate potența competitivitatea la nivelul județului Sibiu. Întărirea legăturii dintre mediul economic și cel de afaceri atrage dezvoltarea mai puternică a economiei bazate pe cunoaștere, propulsează activitatea clusterelor industriale și a celor bazate pe cercetare, accelerând activitățile inovative și procesul de transfer tehnologic.

	2010	2015	2020
Nr. de salariați în cercetare	591	1581	2001
Cercetători la 10 000 persoane ocupate	33,7	84,7	104,7

⁶ Rata brută de cuprindere într-un anumit nivel de educație reprezintă raportul procentual dintre populația școlară aferentă nivelului respectiv și din totalul populației cu vârstă specifică nivelului de educație respectiv

Cheltuieli (mii lei)	22200	203592	289117
-----------------------------	-------	--------	--------

Sursa: Institutul Național de Statistică

Județul Sibiu dispune de a doua cea mai extinsă și diversificată infrastructură de cercetare și se situează pe primul loc Regiunea Centru în ce privește numărul salariaților din cercetare. În perioada 2010-2020, numărul cercetătorilor și valoarea cheltuielilor destinate cercetării la nivelul județului Sibiu au cunoscut un salt impresionant, acestea fiind de 3,4 ori, respectiv de 13 ori mai mari față de valorile înregistrate în anul 2010, propulsând județul Sibiu pe primul loc la nivel regional. Dacă ne referim la un singur indicator relevant- valoarea cheltuielilor alocate cercetării- se constată că, potrivit datelor I.N.S., județul Sibiu concentra aproape 70% din valoarea alocărilor pentru cercetare la nivel regional.

❖ **Institute și centre de cercetare**

- Universitatea „Lucian Blaga” din Sibiu, reunind 20 departamente, centre, laboratoare de CDI, dintre care 5 centre acreditate CNCIS
- Academia Forțelor Terestre „Nicolae Bălcescu” din Sibiu
- Institutul de Cercetări pentru Produse Auxiliare Organice din Mediaș
- Institutul de Cercetări Socio - Umane din Sibiu (în subordinea Academiei Române)
- Institutul de Cercetare-Dezvoltare pentru Montanologie Cristian-Sibiu, în subordinea Academiei de Științe Agricole și Silvicultură
- ELI Industrial Automation SRL, Sibiu
- MEDISAN 2010 SRL, Mediaș
- Agile Freaks SRL, Sibiu

Sursa: UEFISCDI, platformele ERRIS, EERTIS, Universitatea Lucian Blaga, Academia Română, Academia de Științe Agricole și Silvicultură

6.3. Infrastructura de sănătate

Un indicator care se reflectă în calitatea capitalului uman este sănătatea populației și **accesul la infrastructura și serviciile de sănătate**. Potrivit datelor statistice din anul 2021, asistența medicală spitalicească este asigurată de 12 spitale, 9 ambulatorii integrate spitalului și 4 ambulatorii de specialitate. Asistența medicală primară se realizează prin intermediul a 354 cabinete medicale de familie și medicină generală. Asistența ambulatorie de specialitate se realizează prin 9 ambulatorii integrate spitalelor și de specialitate și 18 policlinici. Numărul total de paturi din spital este de 2 796 (7,5 nr. paturi la 1000 de locuitori).

	2010	2015	2021
Nr. paturi	2681	2778	2796
Nr. paturi la 1000 locuitori	6,3	6,9	7,5

Nr. medici	1081	1227	1468
Nr. medici la 100 000 locuitori	254	307	360
Personal sanitar mediu	2871	2663	3502
Personal sanitar mediu la 100 000 locuitori	676	665	654

Sursa: Institutul Național de Statistică

Personalul medico-sanitar totalizează 8 700 specialiști, dintre care: 1 468 medici (excl. stomatologi), 686 stomatologi, 580 farmaciști, 689 alte tipuri de personal sanitar cu studii superioare, restul de 5 277 fiind personal sanitar mediu și auxiliar.

