

# Regiunea Centru România



**BULETIN DE DATE ȘI  
INFORMAȚII STATISTICE**

**TRIMESTRUL IV - 2022**

**COORDONĂM DEZVOLTAREA.  
SUSȚINEM PROIECTELE DE VIITOR!**



AGENȚIA pentru  
DEZVOLTARE  
REGIONALĂ  
CENTRU

Răspunzând necesităților de informare ale autorităților publice locale, Agenția pentru Dezvoltare Regională Centru continuă, prin publicarea acestui nou număr, seria de buletine de date și informații statistice, pentru a oferi un sprijin tehnic organizațiilor din Regiunea Centru. Buletinul Statistic Regional prezintă diferiți indicatori anuali, trimestriali și lunari ce reflectă evoluțiile și nivelul de dezvoltare socioeconomică a Regiunii Centru și a județelor componente, furnizând date în profil regional și județean.

În acest număr publicăm cele mai recente date statistice privind populația, forța de muncă, economia, comerțul exterior, construcțiile rezidențiale, nivelul de trai și protecția socială, fluxul turistic și altele, precum și o secțiune extinsă dedicată indicatorilor economici - produsul intern brut, numărul de companii, cifra de afaceri realizată, investițiile străine directe.

Sperăm că, prin informațiile prezentate aici, am reușit să punem în evidență consolidarea revenirii la „normalitate” după perioada dificilă a anilor 2020-2021, când întreaga societate s-a confruntat cu situația pandemică și că am putut depăși dificultățile inerente centralizării „în timp real” a datelor statistice. În edițiile viitoare ale buletinului statistic regional vom integra câteva analize succinte ale acestor indicatori, propunând și alte noutăți statistice.

Ne dorim ca acest Buletin să se dezvolte în continuare ca un instrument util pentru toți factorii de decizie din administrația locală și județeană, dar și pentru alte organizații, care pot utiliza aceste informații în activitatea curentă, pentru luarea unor decizii informate sau pentru aprofundarea unor teme de actualitate în domenii prioritare pentru dezvoltarea Regiunii Centru și care necesită analize mai complexe ale datelor statistice.

De asemenea, pornind de la această abordare teritorială, care surprinde din punct de vedere statistic situația din cele șase județe, administrațiile județene și diverse organizații din regiune își pot dezvolta propriile analize sau pot conlucra pentru găsirea unor soluții comune.

**Simion CREȚU**  
**Director General ADR Centru**

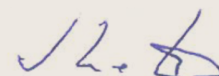

	An 2020		An 2021						
	P.I.B. (mil. lei)	P.I.B./loc (lei)	Nr. mediu salariați	Câștig salarial mediu net (lei)	Unitati locale active	Personal ind, constr, servicii	Cifra de afaceri ind, constr, servicii	Nr. întrep. familiale	Nr. PFA
România	1066780,5	55361	5094288	3416	668973	4239026	1981930	19375	287466
<b>Reg Centru</b>	<b>121544</b>	<b>52629</b>	<b>645250</b>	<b>3153</b>	<b>79171</b>	<b>535365</b>	<b>226627</b>	<b>2596</b>	<b>45526</b>
Alba	17604,2	54587	89626	3070	10542	67684	33632	232	7237
Brasov	35921,3	64900	178101	3319	24453	164503	70151	208	9676
Covasna	8095,2	40302	50234	2677	4713	29081	8772	205	3997
Harghita	12181,3	40554	65933	2687	8359	51192	15889	994	6480
Mures	24060,7	45282	132487	3117	16429	104790	49921	566	10299
Sibiu	23681,3	59078	128869	3442	14675	118115	48263	391	7837

*Sursa: Institutul Național de Statistică și Banca Națională a României*

**Numărul mediu de salariați** în anul 2021 la nivelul Regiunii Centru totalizează 645,3 mii persoane, pe primele locuri la nivel regional situându-se județele Brașov, Mureș și Sibiu.

**Câștigul salarial mediu net lunar** înregistrat la nivelul Regiunii Centru în anul 2021 a fost de 3.153 lei, cu 7,7 puncte procentuale sub media națională. În 5 din cele 6 județe din Regiunea Centru, câștigul mediu net s-a situat sub media de 3.416 lei înregistrată la nivel național. Sibiul și Brașovul sunt județele cu cele mai ridicate salarii medii din regiune, fiind, în același timp și singurele în care salariul mediu net depășea valoarea de 3.300 lei.

**Produsul intern brut** la nivel regional însumează 121,5 miliarde lei în anul 2020, reprezentând 11,4% din P.I.B.-ul României realizat în același an.

Prin **valoarea P.I.B./locuitor** (52.629 lei, în 2020), Regiunea Centru se situează cu 4,9 puncte procentuale sub media națională, ocupând poziția a treia, după Regiunea București-Ilfov și Regiunea Vest. Exprimat la paritatea de cumpărare standard, P.I.B./locuitor al Regiunii Centru reprezintă 67% din media Uniunii Europene (2020). Se înregistrează disparități semnificative de dezvoltare între județele Regiunii Centru, valoarea indicatorului PIB/locuitor la nivelul județului Brașov fiind cu 61% mai mare decât valoarea minimă a indicatorului care se înregistrează în județul Covasna.

**Soldul investițiilor străine directe (ISD)** în Regiunea Centru a scăzut ușor, la finele anului 2021, conform datelor Băncii Naționale a României, la 8,77 miliarde euro (8,7% din totalul investițiilor străine directe din România), Regiunea Centru plasându-se pe poziția a doua, după Regiunea București-Ilfov în ce privește totalul investițiilor străine. Județul Brașov a atras investiții străine însumând aproximativ 2,62 miliarde euro (31,1% din totalul ISD la nivel regional), valori mult mai scăzute înregistrându-se în județele Harghita și Covasna (253 milioane euro, respectiv 396 milioane euro).

**Notă: ISD au fost localizate teritorial după sediul social al întreprinderilor investiție străină directă, ceea ce nu corespunde întotdeauna cu locul de desfășurare a activității economice.**

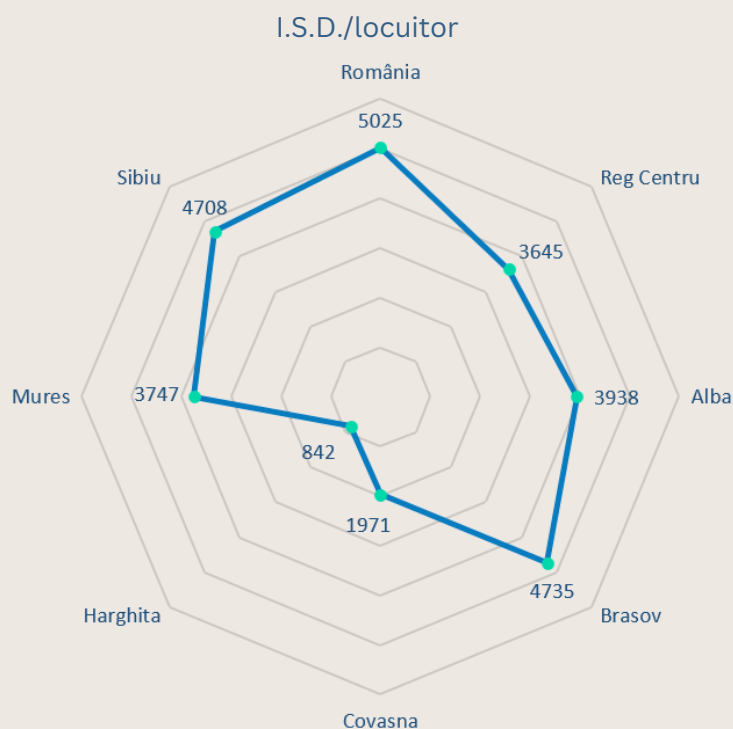

**Valoarea I.S.D./locuitor** la finalul anului 2021 era de 3.799 euro, cu circa un sfert sub media națională. Județele Brașov, Sibiu, Alba și Mureș înregistrează valori peste media regională a indicatorului, în timp ce volumul cel mai redus de investiții străine/ locuitor se înregistrează în județele Harghita și Covasna.

## Produsul intern brut/ locuitor în 2020 și soldul investițiilor străine directe (ISD) la finalul anului 2021

### Legendă

- ISD - mil. euro
- P.I.B./ Loc. - lei
- P.I.B/ loc. - lei
- 40000 - 50000
- 50000 - 60000
- peste 60000

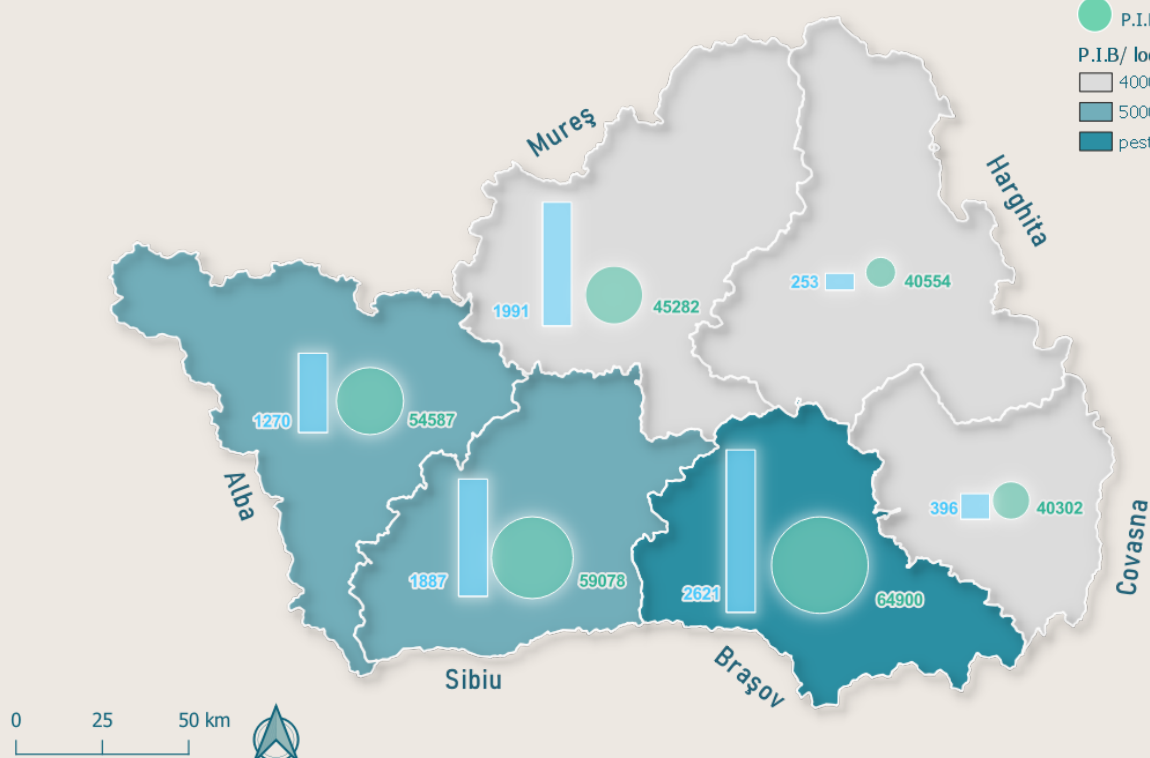

**Numărul unităților locale active** din industrie, construcții și servicii la nivelul Regiunii Centru a continuat să crească, ajungând în anul 2020 la 79.171, ceea ce reprezintă 11,8% din totalul unităților existente la nivel național.

Unitățile locale active și cifra de afaceri

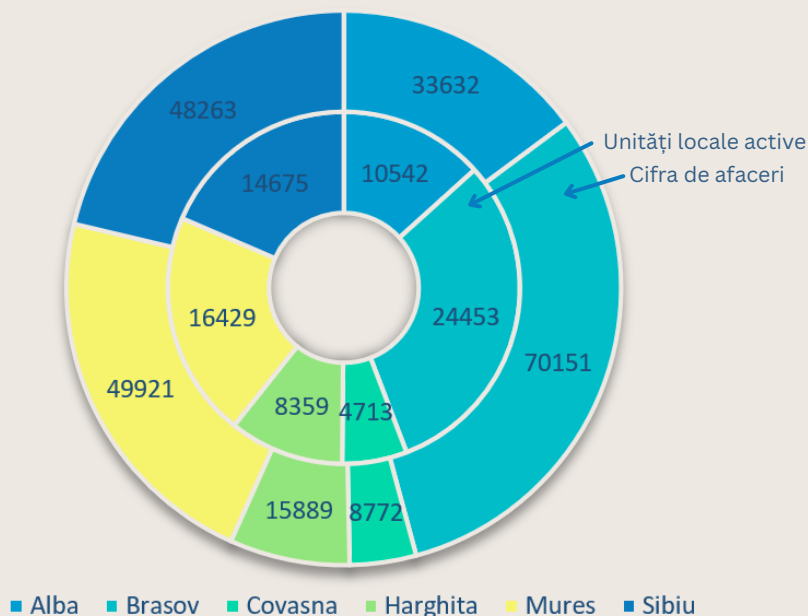

**Raportat la 1000 locuitori, numărul de firme active** (34,3) este foarte apropiat de media națională (34,7), însă indicatorul înregistrează diferențe semnificative între județele Regiunii (44,2 în Brașov față de doar 23,5 în județul Covasna).

**Cifra de afaceri** realizată în 2021 de companiile din industrie, construcții și servicii totalizează 226 miliarde lei, sau 11,4% din cifra de afaceri obținută la nivel național, iar numărul personalului s-a ridicat la aproximativ 535 mii, reprezentând 76,3% din totalul salariaților din Regiunea Centru, aceeași pondere înregistrându-se și la scara națională.

La nivelul Regiunii Centru sunt înregistrate, de asemenea, 2596 **întreprinderi familiale** (13,4% din totalul național) și 45.526 **persoane fizice autorizate** (15,8% din totalul PFA din România).



**Numărul locuințelor terminate** în Regiunea Centru în cursul trimestrului III din 2022 a scăzut la 2.243, cu 7,2% mai puțin față de trimestrul precedent II și aproape egal cu numărul înregistrat în perioada similară a anului 2021.

	2021			2022		
	Trim.II	Trim. III	Trim. IV	Trim. I	Trim.II	Trim.III
<b>Locuințe terminate</b>	1923	2155	2268	1982	2416	2243
<b>Nr. mediu al pensionarilor de asigurări sociale de stat</b>	581504	581107	580987	578231	576713	576677
<b>Pensia medie de stat (lei)</b>	1628	1629	1632	1798	1800	1801
<b>Rata șomajului B.I.M. la grupa 15-64 ani (%)</b>	4,0	4,8	6,2	4,8	5,6	-
<b>Veniturile medii lunare/gospodărie (lei)</b>	5664	5947	6345	6462	6900	-
<b>Cheltuielile medii lunare/gospodărie (lei)</b>	4640	4882	5350	5396	5785	-

Sursa: Institutul Național de Statistică

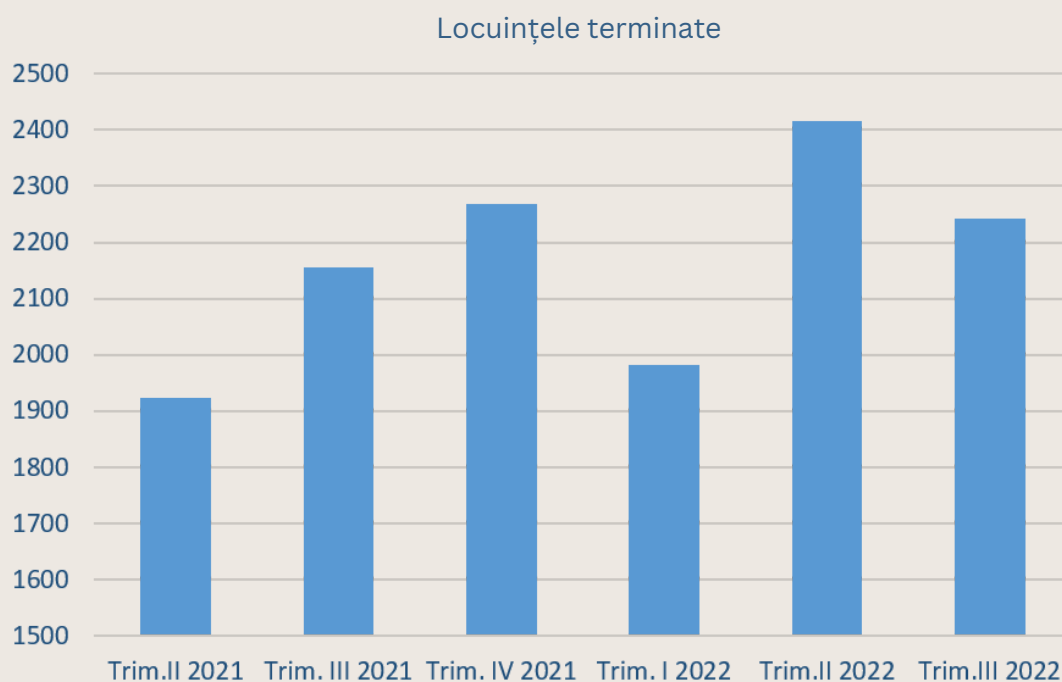

Sursa: Institutul Național de Statistică

**Numărul mediu al pensionarilor de asigurări sociale de stat** din Regiunea Centru a ajuns în trimestrul al treilea din 2022 la 576.677 persoane, în scădere față de trimestrele precedente, **pensia medie de asigurări de stat**, la nivel regional, fiind de 1801 lei.

**Rata șomajului**, calculată conform metodologiei Biroului Internațional al Muncii (B.I.M.), la nivelul Regiunii Centru, a crescut în trimestrul II din 2022 cu 0,8 puncte procentuale față de trimestrul anterior, ajungând la 5,6% din totalul populației din grupa de vârstă 15-64 ani.

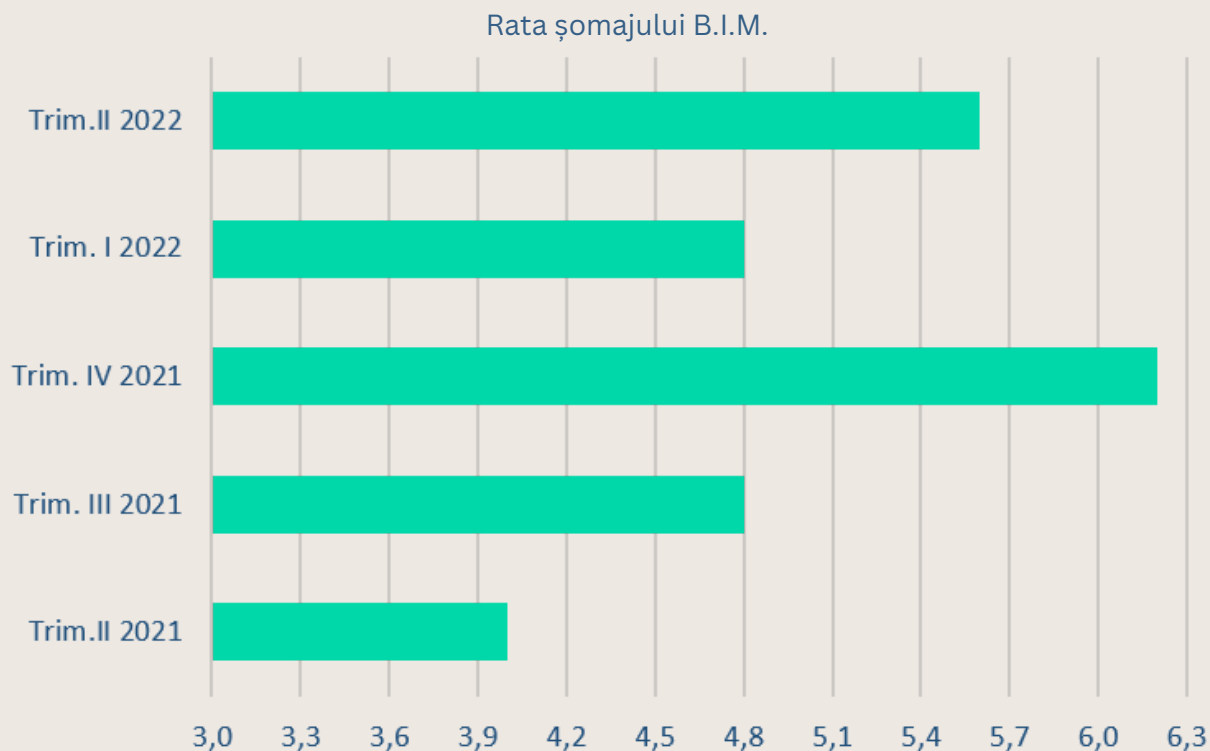

Sursa: Institutul Național de Statistică

În trimestrul II din 2022, **veniturile medii lunare ale gospodăriilor** din Regiunea Centru au crescut față de trimestrul anterior cu 6,8%, **cheltuielile medii lunare** mărindu-se cu 7,2%. Astfel, în perioada aprilie - iunie 2022, media lunară a veniturilor unei gospodării din Regiunea Centru a ajuns la 6.900 lei, iar media cheltuielilor la 5.785 lei.

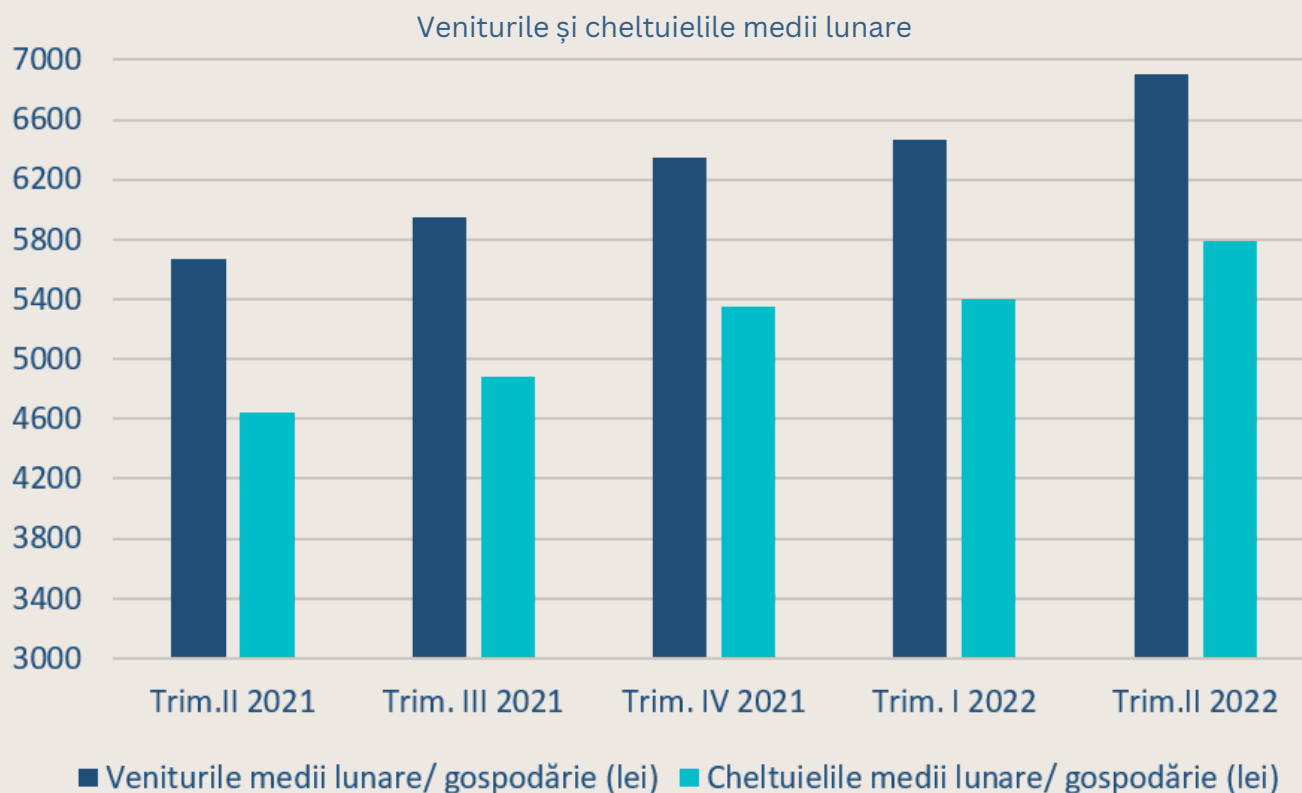

Sursa: Institutul Național de Statistică

**Sporul natural al populației** din Regiunea Centru a fost negativ de-a lungul întregii perioade octombrie 2021- octombrie 2022. În date absolute, cea mai mare scădere a populației Regiunii s-a înregistrat în luna noiembrie 2022, când numărul deceselor a depășit cu 2.912 numărul născuților vii. Cea mai redusă valoare absolută a sporului natural s-a înregistrat în septembrie 2022, lună în care diferența dintre numărul deceselor și numărul născuților vii a scăzut la 138.

Mișcarea naturală a populației

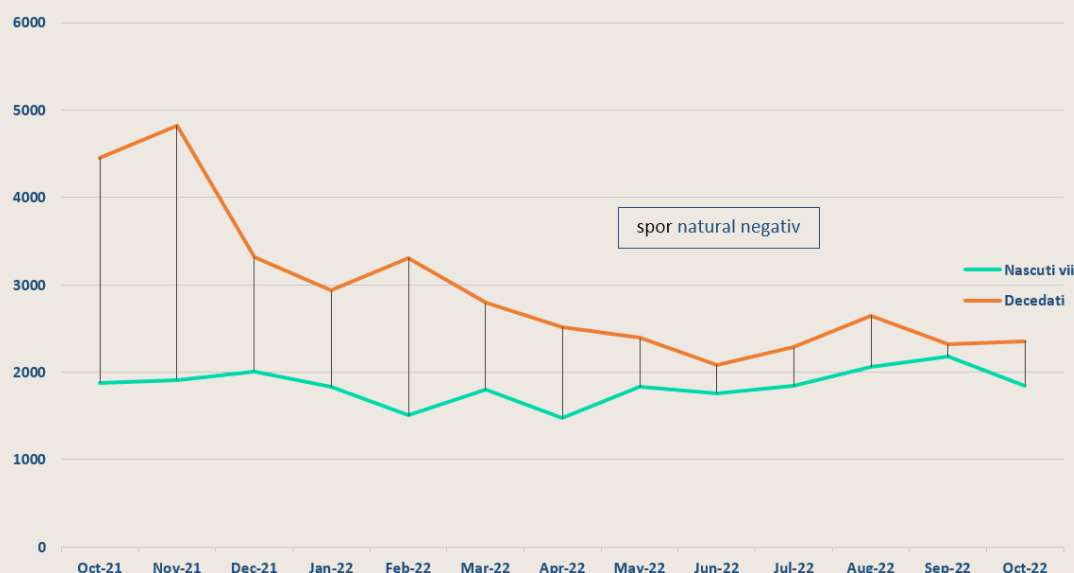

Sursa: Institutul Național de Statistică

**Efectivul salariaților** la nivelul Regiunii Centru a ajuns, în august 2022, la 705.281 persoane, în creștere ușoară față de lunile anterioare. **Salariul mediu net** calculat la nivel regional a atins 3.649 lei în luna august 2022, ușor mai mare față de luna precedentă și cu 441 lei peste salariul mediu net din august 2021.

	2021					2022							
	Aug.	Sep.	Oct.	Nov.	Dec.	Ian.	Feb.	Mar.	Apr.	Mai	Iun.	Iul.	Aug.
<b>Spor natural absolut (pers.)</b>	-11	-600	-2936	-2764	-1429	-1105	-1799	-998	-1045	-565	-326	-489	-548
<b>Efectiv salariați</b>	690695	692300	694092	694948	693460	697489	699229	701643	701792	703248	703469	705395	705281
<b>Câștig salarial mediu net (lei)</b>	3208	3208	3263	3373	3509	3424	3437	3603	3622	3630	3685	3645	3649
<b>Nr. sosiri turiști</b>	353140	250798	162361	146106	173729	175045	161614	148586	170782	202832	235340	297885	337795
<b>Nr. înnopțări turiști</b>	739118	493408	325547	283744	329215	344337	316333	277737	327015	391539	468944	618792	710023
<b>Exporturi (mii €)</b>	754257	887074	926556	1037337	801015	973442	1038466	1160140	977408	1145309	1057472	1027777	1039224
<b>Importuri (mii €)</b>	823931	928105	1131731	1040570	995292	1067699	1090151	1250673	1108272	1190956	1117935	1116582	1116670
<b>Sold balanță comercială (mii €)</b>	-69674	-41031	-205175	-3233	-194277	-94257	-51685	-90533	-130864	-45647	-60463	-88805	-77446

Sursa: Institutul Național de Statistică



**Numărul sosirilor turiștilor** a crescut față de lunile anterioare, ajungând la 337.795 de sosiri în luna august, iar **numărul total al înnoptărilor** (710.023) a avut o evoluție similară, valoarea corespunzătoare lunii august 2022 fiind cea mai mare din acest an.

Sosirile și înnoptările turiștilor în Regiunea Centru în perioada 1 august 2021 - 31 august 2022

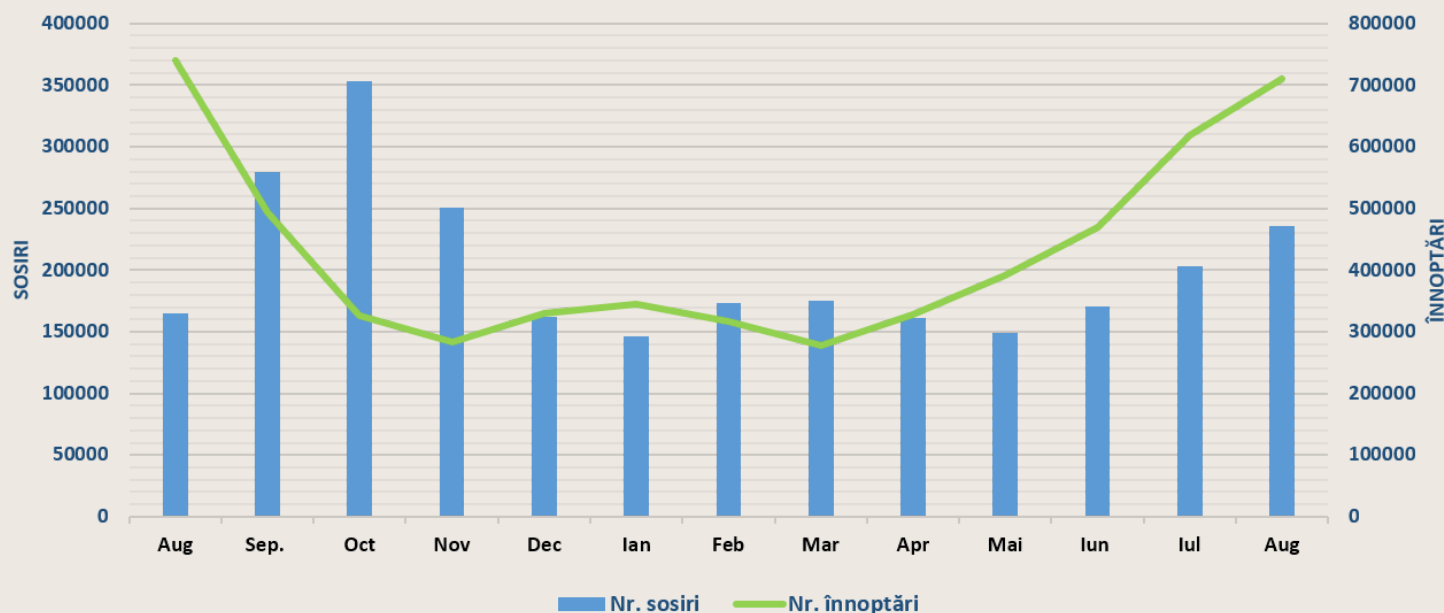

Sursa: Institutul Național de Statistică

**Exporturile regionale** au crescut semnificativ în luna august 2022 față de luna corespunzătoare din anul precedent ajungând la 1,04 miliarde euro, cu 37,8% peste valoarea totală a exporturilor realizate în aceeași lună din 2021. Cumulat, în perioada ianuarie-august 2022, exporturile au ajuns la 8,42 miliarde euro, iar importurile s-au apropiat de valoarea de 9,06 miliarde euro, **soldul negativ al balanței comerciale** ridicându-se la 639,7 milioane euro.

Valoarea operațiunilor de comerț ale Regiunii Centru în perioada iunie 2021 - august 2022

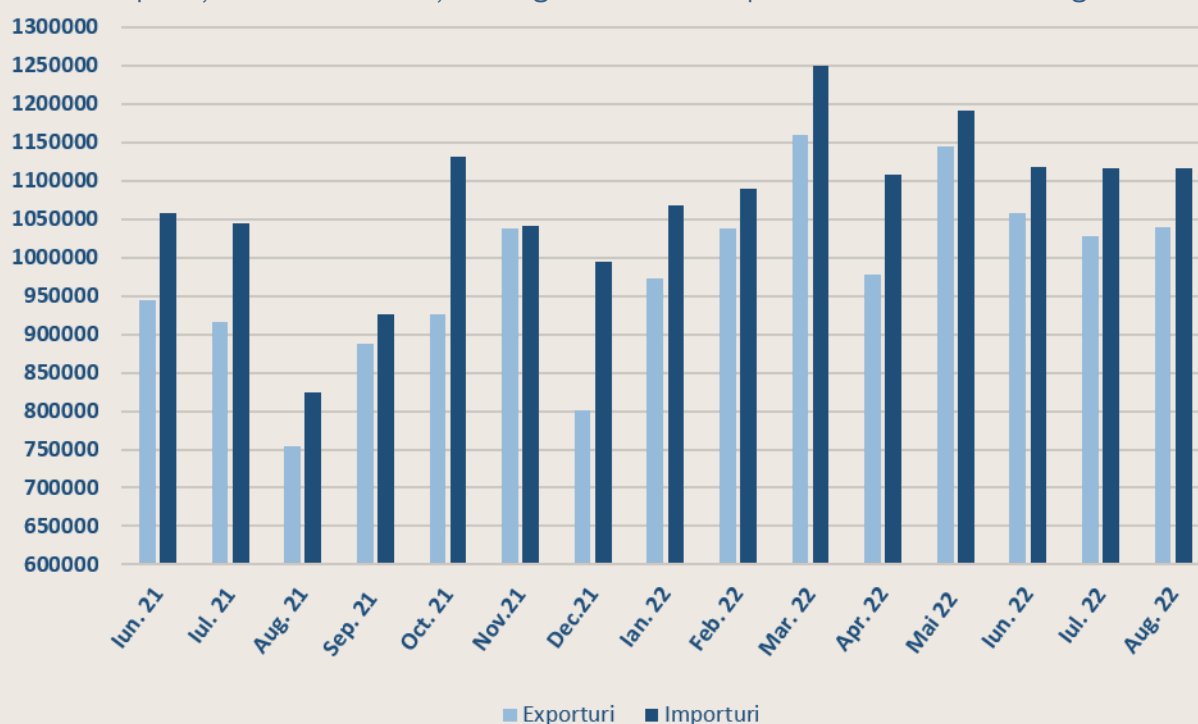

Sursa: Institutul Național de Statistică

# REGIUNEA DE DEZVOLTARE CENTRU



**AGENȚIA pentru  
DEZVOLTARE  
REGIONALĂ  
CENTRU**

## **Contactați-ne:**

[www.adrcentru.ro](http://www.adrcentru.ro)

e-mail: [office@adrcentru.ro](mailto:office@adrcentru.ro)

Strada Decebal, 12, 510093, Alba Iulia, România

Telefon: 0258 - 818616 , 0258 - 815622,

Fax: 0258 - 818613