

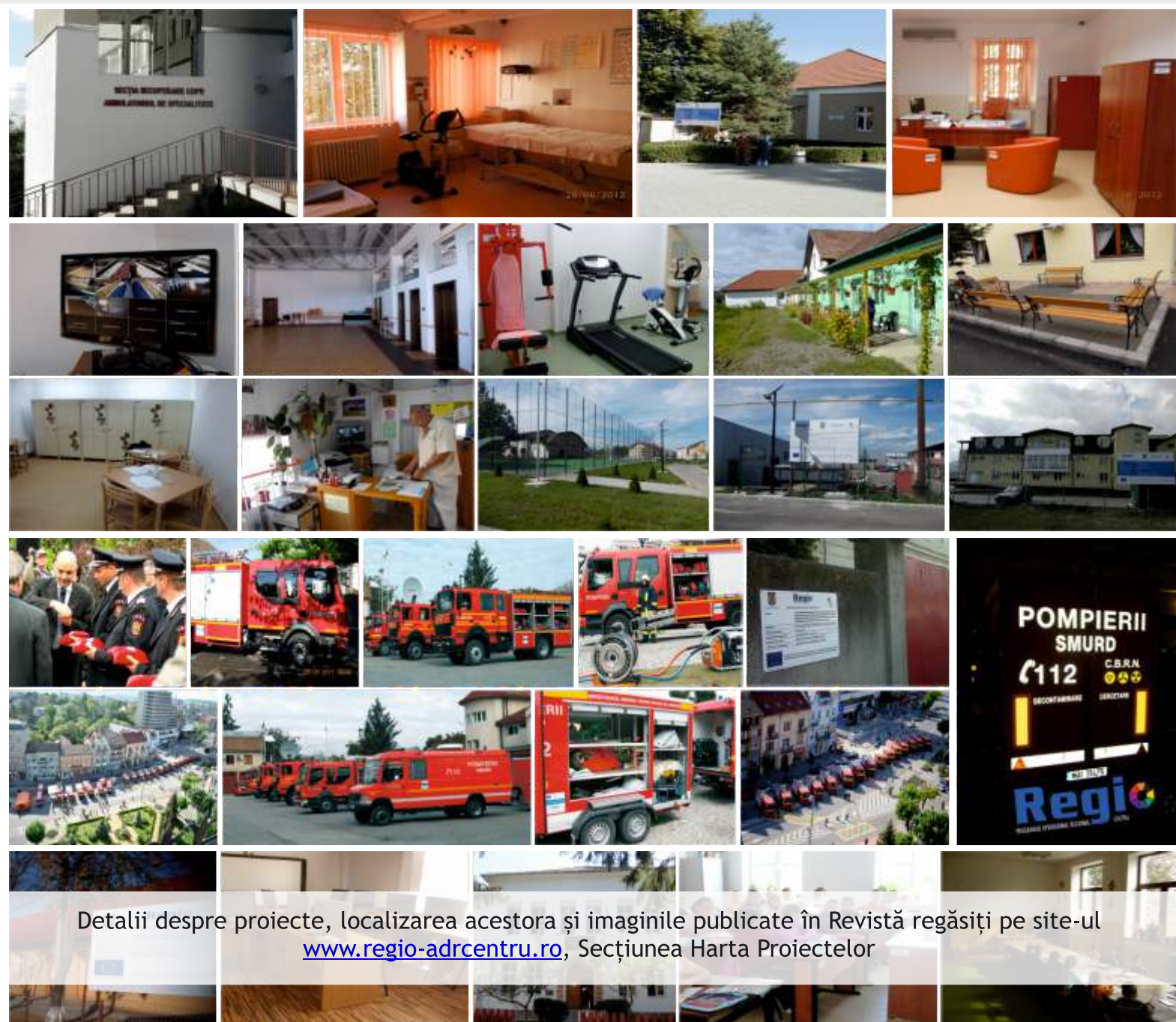

REGIUNEA CENTRU ESTE PREGĂTITĂ SĂ VALORIFICE ÎN URMĂTOAREA PERIOADĂ DE PROGRAMARE FINANCIARĂ REZULTATELE BUNE ATINSE ÎN ABSORBȚIA FONDURILOR REGIO DIN ANII 2007-2013!

În acest număr al Revistei vă prezentăm:

- O sinteză referitoare la Acordul de Parteneriat încheiat între CE și România pentru perioada 2014-2020
- Informații despre cele 471 de proiecte contractate și cele peste 260 milioane euro rambursate beneficiarilor de fonduri REGIO din regiune
- Imagini reprezentative ale proiectelor REGIO implementate în Regiunea Centru în Perioada 2008-2014



Sub coordonarea ADR Centru, viitoarele fonduri europene vor fi atrase în Regiunea Centru pe baza Planului Regional de Dezvoltare 2014-2020



Încă de la sfârșitul anului 2012 primul draft al Strategiei de Dezvoltare Regională, pregătit de Agenția pentru Dezvoltare Regională Centru, a fost pus în dezbatere publică și pe baza acestui document s-au purtat discuții și au avut loc întâlniri, în special pentru prioritizarea portofoliului regional de proiecte.

Agenția pentru Dezvoltare Regională Centru, în calitate de coordonator al Comitetului Regional de Planificare (CRP) "Centru", a definitivat Planul de Dezvoltare Regională al Regiunii Centru, în același cadru partenerial în care au avut loc și consultările de lucru cu membrii CRP "Centru". Acest document a fost aprobat de CDR Centru, pentru perioada 2014-2020, în acest moment discuțiile vizând dezvoltarea durabilă fiind axate pe draftul Strategiei de Specializare Inteligentă a Regiunii Centru 2014-2020.

Planul de Dezvoltare a Regiunii Centru pentru perioada 2014-2020 (PDR Centru), este documentul principal de planificare și programare elaborat la nivel

regional și este asumat de către factorii de decizie din Regiunea Centru. PDR Centru 2014-2020, care cuprinde și Strategia regională de dezvoltare, pregătită de ADR Centru încă din 2012, poate fi consultat pe website-urile gestionate de ADR Centru, iar pe baza acestor documente s-au desfășurat întâlniri de lucru pentru întocmirea și prioritizarea portofoliului regional ce cuprinde peste 1300 de proiecte, doar din zona publică și din domeniul ONG. Acest portofoliu este, de fapt, o bază de date cu proiecte care ar putea beneficia de finanțare nerambursabilă în viitoarea perioadă de alocare a fondurilor europene, între anii 2014 și 2020. Prin toate întâlnirile de lucru actorii regionali și-au armonizat punctele de vedere, astfel încât Strategia de Dezvoltare a Regiunii Centru a devenit coerentă și unitară.

Acum, dezbaterea draftului Strategiei de specializare inteligentă aduce în discuție concentrarea activității pe un număr limitat de domenii competitive. Strategia este pregătită tot în parteneriat și aduce împreună reprezentanții întreprinderilor private, ai organizațiilor de sprijin a afacerilor, sectorul de cercetare-dezvoltare, autoritățile locale și ONG-urile. Specializarea inteligentă înseamnă identificarea caracteristicilor și atuurilor unice ale fiecărei regiuni, evidențierea avantajelor competitive ale fiecărei regiuni, precum și cooptarea părților interesate și a resurselor de la nivel regional în jurul unei viziuni axate pe criteriul excelenței asupra viitorului acestora. Cele două documente vor sprijini absorbția eficientă a fondurilor nerambursabile în perioada de programare 2014-2020.

Oferim permanent informații actualizate pe paginile noastre de Internet, referitoare la noul Program Operațional Regional, pentru care am pregătit toate documentele necesare accesării viitoarelor fonduri europene. Toți partenerii noștri sunt informați și așteaptă de la ADR Centru aceeași susținere și disponibilitate de dialog, pentru a-și realiza proiectele, pentru a absorbi cât mai mult din cele peste 750 milioane euro care ne vor fi alocate. Considerăm că, prin documentele pe care le pregătim, prin evenimentele organizate, prin dialogul constructiv pe care îl purtăm în permanență cu toți actorii regionali, vom reuși să încheiem cu bine actuala perioadă de programare financiară, la sfârșitul anului 2015, iar, între timp, vom și demara cu succes noile cereri de proiecte, finanțate din fonduri structurale în Regiunea Centru.

Pe de altă parte, în cadrul Programului Operațional Regional 2007-2013, ne întâlnim cât mai des cu beneficiarii programului, pentru a putea vedea care este stadiul programului și ce rezultate am obținut pe fiecare axă a programului. Doar așa reușim, prin prezentarea în detaliu a proiectelor implementate, să folosim experiența și soluțiile aplicate de către beneficiari în cadrul proiectelor proprii, iar astfel învățăm unii de la alții și reușim să facem cunoscute beneficiile obținute după șase ani de investiții și lucrări de modernizare, construcție și reabilitare a unor obiective de interes public și privat. Datorită activității susținute a întregii echipe de experți ai ADR Centru, în colaborare cu beneficiarii, regiunea noastră ocupă un loc important la nivel național în privința gradului de absorbție a fondurilor pe care le gestionăm, iar cetățenii văd tot mai multe rezultate concrete ale acestor proiecte.

Simion Crețu,
Director general ADR Centru

Detalii privind Planul Regional de Dezvoltare a Regiunii Centru pentru perioada 2014-2020, precum și informații despre pregătirea viitoarei perioade de programare, se regăsesc și pe site-ul www.regio-adrcentru.ro, Secțiunea Programare 2014-2020.

Rezumatul Acordului de parteneriat cu România, 2014-2020

Reabilitare și dotare licee în Miercurea Ciuc - DMI 3.4



Centru modern de conferințe la Sibiu - DMI 4.1



Investiție privată - teren modern de sport la Alba Iulia - DMI 4.3



Reabilitarea Cetății Vauban - Alba Iulia - DMI 5.1



Informații generale

Acordul de parteneriat (AP) include cinci fonduri structurale și de investiții europene (fonduri ESI): Fondul european de dezvoltare regională (FEDR), Fondul de coeziune (FC), Fondul social european (FSE), Fondul european agricol pentru dezvoltare rurală (FEADR) și Fondul european pentru pescuit și afaceri maritime (EMFF).

AP vizează următoarele provocări și prioritățile aferente:

- promovarea competitivității și a dezvoltării locale, în vederea consolidării sustenabilității operatorilor economici și a îmbunătățirii atractivității regionale;
- dezvoltarea capitalului uman prin creșterea ratei de ocupare a forței de muncă și a numărului de absolvenți din învățământul terțiar, oferind totodată soluții pentru provocările sociale severe și combaterea sărăciei, în special la nivelul comunităților defavorizate sau marginalizate ori în zonele rurale;
- dezvoltarea infrastructurii fizice, atât în sectorul TIC, cât și în sectorul transporturilor, în vederea sporirii accesibilității regiunilor din România și a atractivității acestora pentru investitori;
- încurajarea utilizării durabile și eficiente a resurselor naturale prin promovarea eficienței energetice, a unei economii cu emisii reduse de carbon, a protecției mediului și a adaptării la schimbările climatice;
- consolidarea unei administrații publice moderne și profesioniste prin intermediul unei reforme sistemice, orientată către soluționarea erorilor structurale de guvernare.

Aceste fonduri sunt cruciale pentru capacitatea României de a face față provocărilor în materie de dezvoltare pe termen mediu și lung. Acestea vor mobiliza finanțări publice și private suplimentare destinate creșterii și creării de locuri de muncă și vor reduce decalajele regionale și sociale existente în România. Investițiile vor fi direcționate către stimularea activităților de inovare și a competitivității întreprinderilor pentru sporirea valorii adăugate a acestora, stimularea creșterii și creării de locuri de muncă și îmbunătățirea performanței sistemului de cercetare și inovare, inclusiv a calității învățământului superior, a cooperării cu sectorul de afaceri și a investițiilor private. Una dintre provocările cheie ale

României este aceea de a-și dezvolta și spori semnificativ potențial agricol, în prezent extrem de concentrat pe activități cu valoare adăugată mică, în paralel cu sprijinirea procesului de restructurare a exploatațiilor agricole și cu asigurarea forței de muncă necesare din alte sectoare competitive.

Investițiile în capitalul uman și susținerea accesului populației pe piața muncii, precum și a îmbunătățirii competențelor acesteia va reprezenta una din principalele priorități ale României, cu accent pe aspectele evidențiate în recomandările specifice țării. Un accent puternic este plasat pe combaterea șomajului în rândul tinerilor.

Sectorul sănătății va beneficia la rândul său de un sprijin puternic, fiind vizate comunitățile defavorizate și promovându-se o alternativă la spitale, printre care unitățile de îngrijire medicală primară și ambulatorie sau serviciile de e-sănătate.

FSE va sprijini, de asemenea, eforturile României de a îmbunătăți calitatea administrației publice naționale prin reforme structurale, asigurând totodată sprijin adaptat instituțiilor publice cheie, plecând de la planurile de acțiune elaborate cu sprijinul Băncii Mondiale.

Investițiile în aceste domenii vor fi esențiale pentru sprijinirea României în sensul ca aceasta să răspundă priorităților strategiei Europa 2020 și recomandărilor specifice țării, precum și reformelor de politică aferente din sectoarele educației, ocupării forței de muncă, incluziunii sociale și administrației publice.

O cotă semnificativă din fondurile ESI va fi alocată extinderii și modernizării infrastructurii de transport a României, în acord cu planul general pentru viitor care va creiona rețeaua existentă până în anul 2030. În paralel, vor fi continuate investițiile în sectorul deșeurilor, al apei și al apei uzate, în sensul conformării la cerințele de mediu.

În ceea ce privește zonele rurale ale României, finanțările din FEADR vor promova creșterea gradului de inovare și a competitivității în sectorul agroalimentar, precum a valorii adăugate a produselor. Agricultorii vor beneficia de asistență pentru dezvoltarea sau restructurarea propriilor întreprinderi, iar diversificarea activităților economice va reduce dependența excesivă de agricultură existentă în prezent și va îmbunătăți perspectivele creării de locuri de muncă în zonele rurale.

Liceu modern la Avrig-Sibiu - DMI 3.4



Echipe sportive multifuncționale la Sfântu Gheorghe



Condiții moderne de studiu în școlile din Mureș - DMI 3.4



Drumuri județene reabilitate în județul Sibiu - DMI 2.1





Echipe performante pentru intervenții de urgență în Regiunea Centru - DMI 3.3

În ceea ce privește sectorul pescuitului și acvaculturii din România, EMFF va contribui la sprijinirea obiectivelor în materie de dezvoltare durabilă din cadrul politicii comune în domeniul pescuitului.

Totodată, provocările și discrepanțele teritoriale vor fi combătute prin instrumentele locale de dezvoltare. Dezvoltarea plasată sub responsabilitatea comunității (CLLD) va fi implementată în zonele rurale (LEADER), în zonele defavorizate din centrele urbane și din regiunile de pescuit și de coastă, unde există activități de pescuit și exploatații de acvacultură, în timp ce investițiile teritoriale integrate (ITI) vor sprijini Delta Dunării. Totodată, poliile metropolitane de creștere și centrele urbane vor beneficia de sprijin prin intermediul unor strategii integrate.

România a ales să finanțeze investițiile din cadrul tuturor celor 11 obiective tematice definite în cuprinsul regulamentelor. Detalii privind obiectivele tematice sunt prezentate în tabelul 1.



Condiții moderne de studiu la Liceul Szekeley Miklo din Sfântu Gheorghe - DMI 3.4

Rezultate preconizate selectate

Sprijinul din fondurile ESI va contribui în mod substanțial la promovarea capacității României de a realiza obiectivele prioritare cheie de dezvoltare de la nivel național și comunitar, *printre care*:

→ Obiectivele Europa 2020:

- peste 1 miliard € alocați pentru cercetare și dezvoltare (C&D) și pentru inovare (OT1), în sprijinul atingerii obiectivului național de 2 % din PIB investiți în C&D (în comparație cu 0,49 % în anul 2012);
- o economie mai eficientă din punct de vedere energetic, 3,9 miliarde € urmând să fie investite pentru sprijinirea trecerii la o economie cu emisii reduse de carbon (OT4), inclusiv extinderea la scară mai largă a energiilor din surse regenerabile (ținta de 24 % din ce?);
- un efort substanțial în materie de incluziune socială (OT9), fiind alocate 3,4 miliarde € pentru combaterea provocărilor severe de ordin social cu care se confruntă România, precum și pentru sprijinirea obiectivului de reducere cu 580 000 a numărului de persoane amenințate de sărăcie sau de excluziune (în comparație cu anul 2008);
- creșterea gradului de participare pe piața muncii (OT8), punându-se un accent deosebit pe populația tânără, în scopul atingerii țintei de ocupare a forței de muncă la nivel național de 70 % (beneficiind de 2,2 miliarde €);
- contribuirea la reducerea ratei abandonului școlar timpuriu până la 11,3 % și creșterea gradului de participare din învățământul terțiar până la 26,7 % (OT10), printr-o investiție de 1,65 mld. EUR.



Echipe moderne pentru sute de microîntreprinderi - DMI 4.3



Centru social pentru copii cu dizabilități la Sibiu - DMI 1.1

→ *Obligații care decurg din Tratatul de aderare*

- continuarea dezvoltării serviciilor de apă și apă uzată, în acest sens fiind alocate peste 3 miliarde € în cadrul OT6, asigurându-se conformitatea cu standardele a aglomerațiilor cu peste 10 000 de locuitori și contribuindu-se în mod substanțial la modernizarea aglomerațiilor mai mari de 2 000 de locuitori;

→ *Stimularea competitivității naționale:*

- continuarea dezvoltării rețelei naționale de servicii în bandă largă și a accesului de generație viitoare (NGA), prin intermediul OT2 și a LEADER, cu o viteză de minimum 30 Mbps, în special în zonele rurale, abordând în paralel problema ratei scăzute de abonare prin măsuri corespunzătoare (formare, e-servicii, e-guvernare) la nivelul tuturor priorităților;
- creșterea productivității și a valorii adăugate din sectoarele agriculturii, pescuitului și acvaculturii, stimulând participarea tinerilor fermieri și pescari;
- creșterea competitivității operatorilor economici și a ratelor de supraviețuire a IMM-urilor tinere, prin sprijin direct și scheme de inginerie financiară, în cadrul Ot3;
- continuarea consolidării dotărilor și a fiabilității rețelei de transport, fiind alocate în acest sens 20 % din fondurile ESI în cadrul OT7, în scopul măririi accesibilității regiunilor și a atractivității investițiilor industriale;
- soluționarea deficiențelor administrative prin reforme sistemice la nivelul guvernății și administrației, în acest sens fiind alocate 800 milioane €.

Buget

În perioada 2014-2020, fondurile alocate României sunt de aproximativ 22,4 miliarde € în cadrul politicii de coeziune (FEDR, FSE, Fondul de coeziune), la care se adaugă încă 106 milioane € din Inițiativa privind ocuparea forței de muncă în rândul tinerilor (alături de o alocare identică din FSE). Fondurile alocate pentru dezvoltarea sectorului agricol și a zonelor rurale vor fi suplimentate cu 8 miliarde € din Fondul european agricol pentru dezvoltare rurală (FEADR). Alocarea pentru Fondul european pentru pescuit și afaceri maritime (EMFF) se ridică la aproximativ 168 milioane €. Detaliile privind alocarea sunt prezentate în tabelul de mai jos.



Hotel Casa Turistilor, Păltiniș-Sibiu - DMI 5.2



Reabilitarea a 18 biserici fortificate din 4 județe - DMI 5.1



Modernizarea traseului de Nord al Cetății Vauban, Alba Iulia - DMI 1.1



Kiwi - Casa Bucuriei, un proiect social din județul Mureș - DMI 3.2



"Mens sana in corpore sano!" în școlile din Covasna - DMI 3.4



Centru de afaceri ultramodern pentru industria alimentară din zona Brașov - DMI 4.1



Scoala din comuna Solovăstru-Mureș este complet reabilitată - DMI 3.4



Zeci de școli rurale reabilitate prin Regio

Având în vedere sfera largă a provocărilor cu care se confruntă România, toate obiectivele tematice vor beneficia de sprijin. Totuși, România va direcționa 51,2 % din fondurile FEDR către C&D (OT1), TIC (OT2), competitivitate (OT3) și economia cu emisii reduse de carbon (OT4), cu 5,5 miliarde € peste pragul minim impus. În mod similar, resurse semnificative sunt direcționate către OT4, în acest sens fiind rezervate 3,25 miliarde € reprezentând 30 % din alocarea FEDR și mult peste pragul minim impus, provenind în mare parte din sprijinul preconizat pentru reabilitarea termică a clădirilor.

Cota FSE din fondurile structurale (FEDR și FSE) se ridică la 30,8 %, adică aproximativ 4,8 miliarde €, potrivit cotei minime impuse, o cotă de 23 % fiind alocată pentru incluziune socială și combaterea sărăciei, peste pragul minim impus de 20 %.

Resursele FEADR (39 % din totalul alocărilor) sunt direcționate într-o măsură semnificativă către biodiversitate, gestionarea durabilă a terenurilor și către atenuarea schimbărilor climatice în sectorul agricol și forestier și adaptarea la acestea (în cadrul OT 4, 5 și 6), precum și către competitivitate în sectorul agricol și în cel al procesării alimentelor (29 % în cadrul Ot3).

Întregul teritoriu al României, cu excepția regiunii capitalei București-Ilfov, intră în categoria regiunilor mai puțin dezvoltate. Având în vedere nevoile puternice de dezvoltare ale Bucureștiului și, în special, importanța acestei regiuni mai ales în ceea ce privește activitățile de cercetare și dezvoltare, România a decis să majoreze alocarea pentru București-Ilfov a 839 milioane € prin transferul cotei maxime de 3 % dinspre regiunile mai puțin dezvoltate.

Arhitectura programelor

Obiectivele politicii de coeziune vor fi realizate prin intermediul a 8 programe operaționale (OP), deci cu 1 program mai puțin în comparație cu perioada 2007-2013:

- Programul pentru competitivitate (FEDR), vizând obiectivele tematice 1 și 2;
- Programul privind infrastructura de anvergură (transport, mediu și energie), finanțat din FEDR și din Fondul de coeziune, în cadrul obiectivelor tematice 6 și 7;
- Programul regional (FEDR), care se adresează nevoilor regionale și locale (în cadrul obiectivelor tematice 1, 3, 4, 6, 8 și 9);
- Programul privind asistența tehnică (FEDR), care sprijină gestionarea fondurilor ESI;

- Programul privind capitalul uman (FSE), în cadrul obiectivelor tematice 8, 9 și 10, care abordează prioritățile din domeniul ocupării forței de muncă, al educației și al incluziunii sociale;
- Programul privind capacitatea administrativă (FSE), în cadrul obiectivului tematic 11, care abordează reforma administrativă și sprijinul pentru instituțiile publice;

În ceea ce privește perioada 2007-2013, la nivel național va exista un singur program de dezvoltare rurală (finanțat din FEADR) și un program pentru pescuit și afaceri maritime (finanțat din EMFF).

Detalii privind alocările pentru aceste programe sunt prezentate în tabelul 2.



Centru social ultradotat pentru vârstnici din Mureș - DMI 3.2

Tabelul 1: Alocare: defalcare pe obiective tematice și fonduri (cu excepția cooperării teritoriale).

	FEDR	FSE	FC	FEADR	EMFF	TOTAL
1. Consolidarea cercetării, dezvoltării tehnologice și inovării	973,404,255	-	-	93,523,400	-	1,066,927,655
2. Îmbunătățirea accesului la tehnologiile informației și comunicațiilor, precum și îmbunătățirea utilizării și a calității acestora	531,914,894	-	-	-	-	531,914,894
3. Sporirea competitivității întreprinderilor mici și mijlocii, a sectorului agricol (pentru FEADR) și a sectorului pescuitului și acvaculturii (pentru EMFF)	744,680,851	-	-	2,287,993,961	84,210,685	3,116,885,497
4. Sprijinirea trecerii la o economie cu emisii reduse de carbon în toate sectoarele	3,248,063,830	-	159,574,468	486,179,372	3,368,427	3,897,186,096
5. Promovarea adaptării la schimbările climatice, precum și a prevenirii și gestionării riscurilor	-	-	478,723,404	1,536,222,695	-	2,014,946,099
6. Conservarea și protejarea mediului și promovarea eficienței resurselor	926,404,255	-	2,892,443,785	1,115,224,800	37,052,701	4,971,125,541
7. Promovarea unui transport durabil și eliminarea blocajelor din cadrul infrastructurilor rețelelor majore	2,728,208,359	-	3,404,255,320	-	-	6,132,463,679
8. Promovarea sustenabilității și a calității locurilor de muncă și sprijinirea mobilității lucrătorilor	101,063,830	1,563,930,485	-	529,921,367	33,684,278	2,228,599,960
9. Promovarea incluziunii sociale, precum și combaterea sărăciei și a oricărei forme de discriminare	521,276,596	1,133,855,426	-	1,752,959,222	-	3,408,091,244
10. Investiții în educație, instruire și învățământ vocațional pentru competențe și învățare pe tot parcursul vieții	361,702,128	1,257,101,071	-	35,270,500	-	1,654,073,699
11. Consolidarea capacității instituționale a autorităților publice și a părților interesate și o administrație publică eficientă	265,957,447	531,063,830	-	-	-	797,021,277
Asistență tehnică	323,404,255	288,085,106	-	178,368,085	10,105,280	799,962,726
TOTAL	10,726,080,699	4,774,035,918	6,934,996,977	8,015,663,402	168,421,371	30,619,198,367

Alocarea pentru Inițiativa privind ocuparea forței de muncă în rândul tinerilor (YEI) se ridică la 212 milioane € (jumătate din alocarea specială pentru YEI și jumătate din FSE).

Tabelul 2: Alocarea pentru programe

Program	Fonduri ESI	alocare
PO dedicat infrastructurii de anvergură	FEDR	2.483.527.507
	FC	6.934.996.977
PO dedicat capitalului uman	FSE+YEI	4.326.838.744
PO dedicat capacității administrative	FSE	553.191.489
PO dedicat competitivității	FEDR	1.329.787.234
PO dedicat asistenței tehnice	FEDR	212.765.960
PO regional	FEDR	6.700.000.000
PNDR	FEADR	8.015.663.402
FMAOP	EMFF	168.421.371
Total		30.725.192.684

Programare 2014-2020 - Acordul de Parteneriat
 Acordul de Parteneriat este documentul care stabilește strategia, prioritățile și cadrul instituțional pentru implementarea fondurilor europene în perioada 2014-2020. Măsurile de dezvoltare socio-economică vor viza 5 provocări în materie de dezvoltare:

I. Competitivitatea - printr-un mediu de C&D mai compact și modern, care pune accentul pe necesitățile întreprinderilor și pe sectoarele competitive ale României

II. Oamenii și societatea - prin consolidarea ocupării forței de muncă, a incluziunii sociale și a politicilor educaționale

III. Infrastructura - în special în domeniul transporturilor, prin îmbunătățirea accesibilității regiunilor și a interconectării cu piața internațională, sporirea durabilității transportului urban

IV. Resursele - prin trecerea la o economie cu emisii reduse de carbon, inclusiv eficiență energetică în sectorul construcțiilor, prin promovarea adaptării la schimbările climatice, prevenirea riscurilor, eficientizarea resurselor și protejarea mediului

V. Administrația și guvernarea - prin optimizarea mediului instituțional și îmbunătățirea calității serviciilor publice oferite de administrație și justiție



Condiții mai bune pentru copiii cu dizabilități din Regiunea Centru



ISU intervine acum mai eficient în Regiunea Centru - DMI 3.3

Programare 2014-2020 - Acordul de Parteneriat

Figura X: Structura instituțională 2014-2020

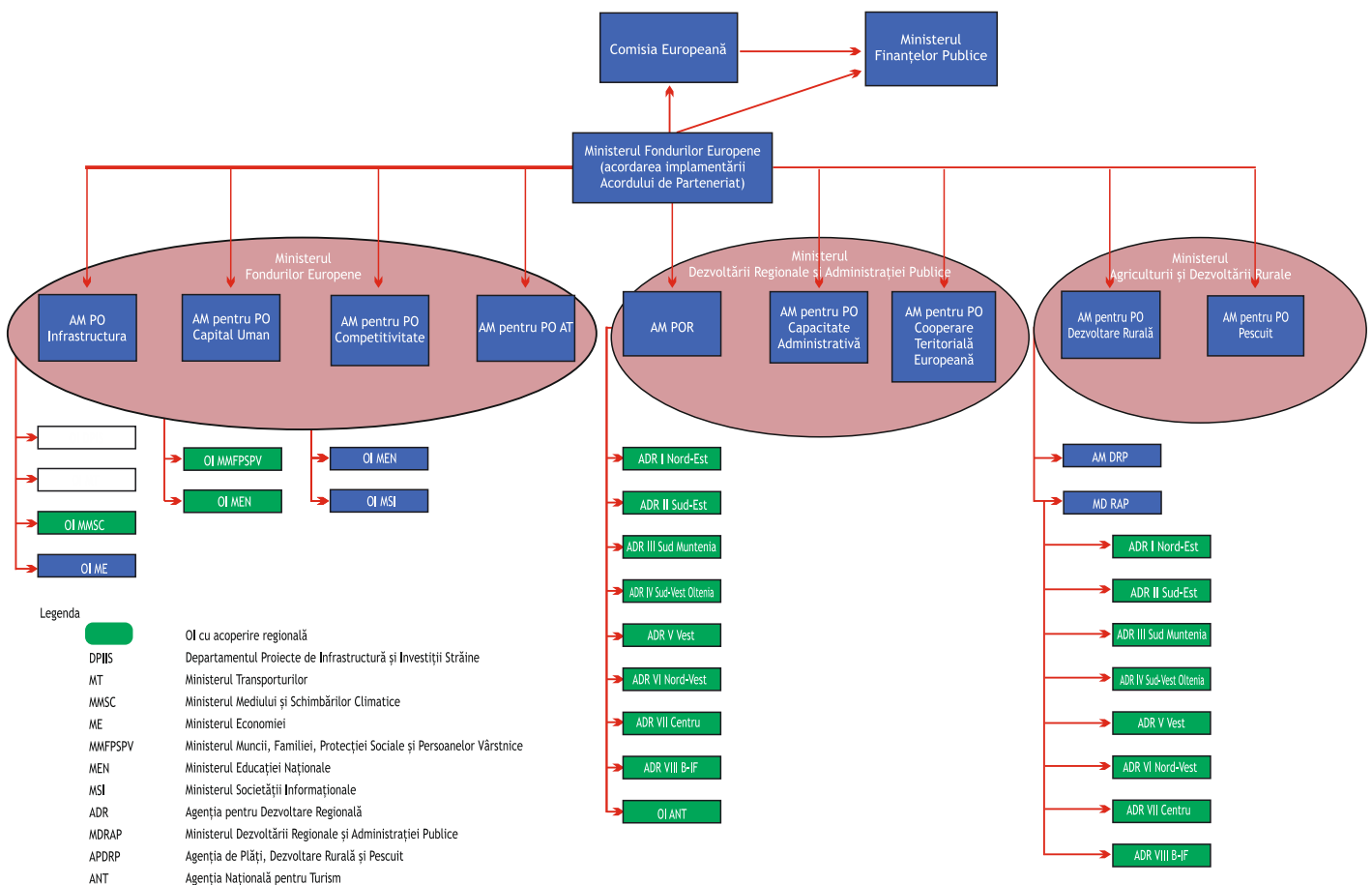

Programare 2014-2020 – Acordul de Parteneriat

Programul Operațional	Alocarea financiară pentru perioada 2014-2020
Programul Operațional Infrastructură Mare	9,41 mld. euro
Programul Operațional Regional	6,70 mld. euro
Programul Operațional Capital Uman	4,33 mld. euro
Programul Operațional Competitivitate	1,33 mld. euro
Programul Operațional Capacitate Administrativă	0,55 mld. euro
Programul Operațional Asistență Tehnică	0,21 mld. euro
Programele de cooperare transfrontalieră	0,45 mld. euro
Programul Național de Dezvoltare Rurală	8,01 mld. euro
Programul Operațional Pescuit	0,17 mld. euro

Alocarea financiară POR 2014-2020 - Regiunea Centru

Axa prioritară	Sprrijinul din partea UE (mil EUR, FEDR)
Promovarea transferului tehnologic	18,96
Îmbunătățirea competitivității întreprinderilor mici și mijlocii	55,14
Sprrijinirea creșterii eficienței energetice în clădirile publice	27,30
Sprrijinirea dezvoltării urbane durabile	302,54
Conservarea, protecția și valorificarea durabilă a patrimoniului cultural	33,17
Îmbunătățirea infrastructurii rutiere de importanță regională și locală	89,55
Diversificarea economiilor locale prin dezvoltarea durabilă a turismului	10,97
Dezvoltarea infrastructurii sanitare și sociale	52,52
Sprrijinirea regenerării economice și sociale a comunităților defavorizate din mediul urban	11,06
Îmbunătățirea infrastructurii educaționale	37,31
Extinderea geografică a sistemului de înregistrare a proprietăților în cadastru și cartea funciară	265,96
Asistență tehnică	110,64
Total	638,51

STADIUL IMPLEMENTĂRII

PROGRAMULUI OPERAȚIONAL REGIONAL 2007-2013 ÎN REGIUNEA CENTRU

Situație statistică la finalul lunii Noiembrie 2014

Centrul municipiului Miercurea Ciuc transformat cu fonduri Regio - DMI 1.1

Programul Operațional Regional - Regio pentru perioada 2007-2013 este un document strategic de programare elaborat de România, în calitate de stat membru al Uniunii Europene, și aprobat de Comisia Europeană, prin care este stabilită o strategie de dezvoltare regională. Acest obiectiv se realizează printr-o alocare diferențiată a fondurilor pe regiuni, în funcție de gradul de dezvoltare a acestora și printr-o strânsă corelare cu acțiunile realizate în cadrul Programelor Operaționale Sectoriale.

Realizarea bugetului

La data de 28.11.2014 situația în cadrul Regio 2007-2013, la nivelul Regiunii Centru, este următoarea:

- 1192 proiecte depuse;
- 471 proiecte contractate;
- 102 proiecte în evaluare (acestea includ proiectele: în evaluare, în lista de rezervă și în fază precontractuală);
- 289 proiecte finalizate;
- 260,33 milioane euro cheltuiți.

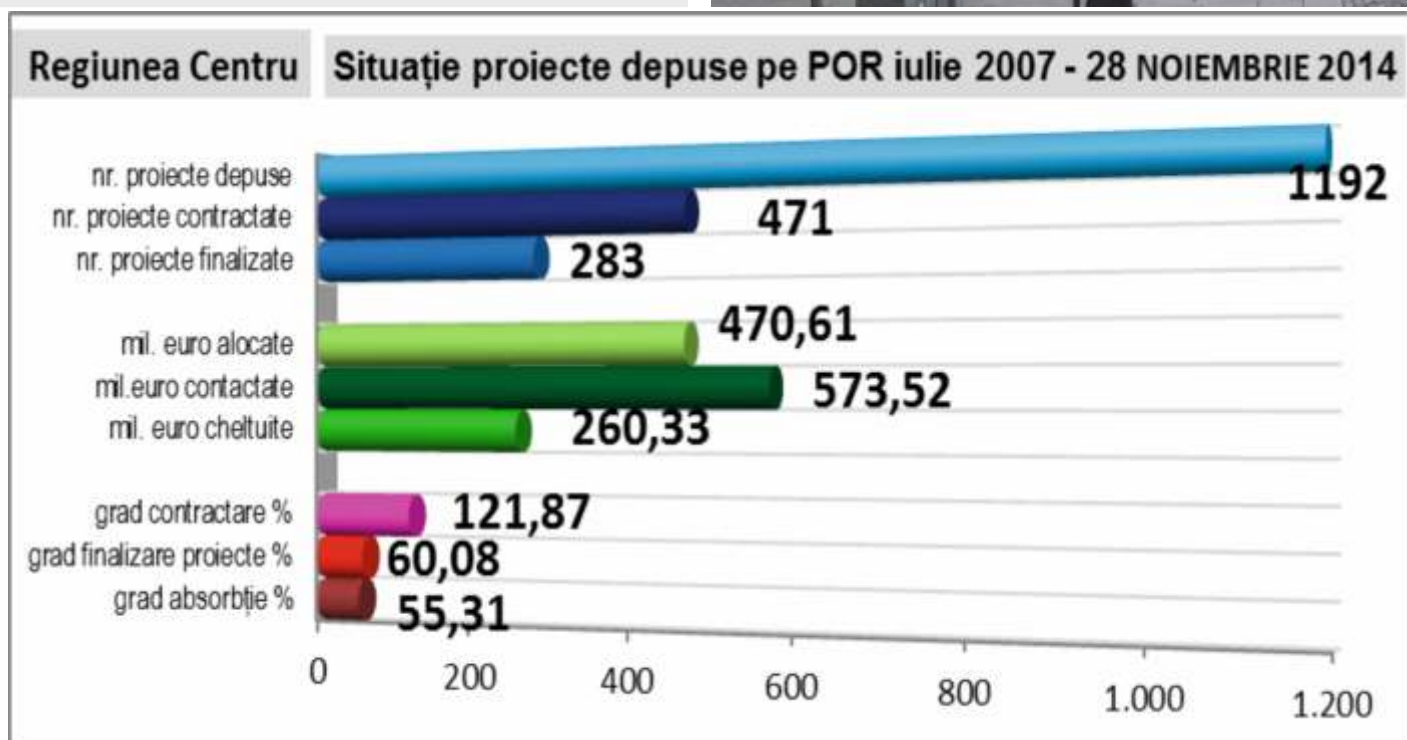

Centru social multifuncțional pentru copiii din Săcele-Brașov - DMI 3.2



Locuințe sociale modernizate la Brașov - DMI 1.1



Spații verzi și de recreere la Miercurea Ciuc - DMI 1.1



Centru social într-o casă de patrimoniu la Sfântu Gheorghe - DMI 3.2



Prin proiectele contractate se vor realiza, după cum urmează:

Subdomeniul 1.1 Planuri integrate de dezvoltare:

- ✓ 127 de străzi în lungime de peste 80 km;
- ✓ 943 mii mp de căi de acces și pasaje modernizate;
- ✓ 35.086,23 mp de pista de biciclete construita;
- ✓ 64.139,50 mp de sistem pietonal construit / reabilitat;
- ✓ 22.453 mp spațiu degradat și neutilizat reabilitat;
- ✓ 5 stații capete de linie amenajate
- ✓ 353 locuri de parcare amenajate
- ✓ 6 parcări realizate cu 2259 de locuri
- ✓ 7 centre sociale modernizate și dotate;
- ✓ 1 clădire cu 44 locuințe sociale;
- ✓ 10 sisteme integrate de securitate pentru 10 unități de învățământ;
- ✓ 1 sistem de management informatizat al transportului în comun
- ✓ 1 sistem de monitorizare pentru siguranță cu 25 de camere de supraveghere
- ✓ 2 infrastructuri pentru activități socio-culturale reabilitate/modernizate
- ✓ 9 școli dotate cu sisteme de siguranță și control
- ✓ 1 sistem de telegestiune a iluminatului public cu 10841 de stâlpi de iluminat, 1 centru de comandă și 65 de camere de supraveghere
- ✓ 2 centre de agrement amenajate
- ✓ 2 centre istorice reabilitate
- ✓ 1 ascensor în plan înclinat cu o lungime de rulare de 165 ml, 2 stații, capacitate cabină de 18 persoane și capacitate persoane/zi - 648
- ✓ 2 structuri de afaceri construite în cadrul cărora se vor localiza 86 firme care vor crea 218 de noi locuri de muncă
- ✓ 80 de noi locuri de muncă create
- ✓ 922 415 locuitori care beneficiază de implementarea proiectelor din PIDU-ri.

DMI 1.2 Sprijinirea investițiilor în eficiența energetică a blocurilor de locuințe:

- ✓ 2860 apartamente din Miercurea Ciuc, Târgu Mureș și Alba Iulia vor fi reabilitate.

DMI 2.1. Drumuri județene, străzi, șosele de centură:

- ✓ 229,92 km drum județean reabilitat;
- ✓ 6,43 km șosea de centura construită;
- ✓ 49,574 km de străzi urbane reabilitate.

DMI 3.1. Infrastructura servicii medicale:

- ✓ 12 ambulatorii de specialitate reabilitate;
- ✓ 1 spital județean reabilitat și dotat.

DMI 3.2. Infrastructura serviciilor sociale:

- ✓ 7 centre sociale pentru persoane cu dizabilități, reabilitate;
- ✓ 10 centre sociale rezidențiale pentru persoane în vârstă, modernizate;
- ✓ 1 centru multifuncțional pentru tineret, renovat și dotat;
- ✓ 2 creșe și o casă pentru copii reabilitate;
- ✓ 3 centre de recuperare și reabilitare neuropsihiatrică, renovate și dotate;
- ✓ 2 centre medico-sociale modernizate;
- ✓ 2 centre de plasament modernizate;
- ✓ 4 234 persoane care beneficiază de infrastructura de servicii sociale modernizată.

DMI 3.3 Bazele pentru intervenții în situații de urgență:

- ✓ 1 centru de comandă și control complet echipat;
- ✓ 90 de unități mobile ISU dotate cu echipamente și autospeciale.

DMI 3.4 Infrastructura educațională:

- ✓ 66 unități de învățământ reabilitate;
- ✓ **Peste 12.000 elevi care beneficiază de infrastructura reabilitată.**

DMI 4.1. Structuri de sprijinire a afacerilor:

- ✓ 6 centre de afaceri construite;
- ✓ 1 incubator de afaceri creat;
- ✓ 1 parc logistic creat;
- ✓ **1305 noi locuri de muncă create în cadrul firmelor localizate în structurile de afaceri.**

DMI 4.2. Structuri de sprijinire a afacerilor:

- ✓ o fostă fabrică de prelucrare a lemnului transformată în centru de afaceri;
- ✓ un fost Centru de Protecție a Plantelor transformat în centru de afaceri;
- ✓ un vechi IAS transformat într-un parc industrial;
- ✓ o stație de epurare abandonată transformată într-o zonă economică modernă;
- ✓ **644 noi locuri de muncă create.**

DMI 4.3 Microîntreprinderi:

- ✓ 248 microîntreprinderi modernizate;
- ✓ **850 locuri de muncă nou create.**

DMI 5.1. Patrimoniul cultural:

- ✓ 4 cetăți obiectiv de patrimoniu reabilitate din Alba Iulia, Rupea, Tîrgu Mureș, Medias;
- ✓ 18 biserici fortificate restaurate și introduse în circuitul turistic din județele Alba, Brașov, Sibiu și Mureș;
- ✓ 1 biserică evanghelică obiectiv de patrimoniu din municipiul Sibiu, reabilitată.
- ✓ modernizarea Muzeului Civilizației Populare Tradiționale din Dumbrava Sibului.
- ✓ centrul istoric Agnita reabilitat.
- ✓ **123 de noi locuri de muncă create.**

DMI 5.2 Resursele naturale și serviciile turistice:

- ✓ 4 stațiuni turistice reabilitate din Șugaș Băi, Harghita Băi, Biborțeni-Baraolt și Borsec;
- ✓ 10 unități de cazare modernizate;
- ✓ 3 puncte salvamont construite și 1 punct salvamont reabilitat în județul Harghita;
- ✓ 13 structuri de agrement
- ✓ 1 pârtie de schi construită în localitatea Jina, Sibiu;
- ✓ 4 parcuri amenajate în municipiul Alba Iulia, în stațiunea Sovata, în municipiul Tîrgu Mureș și lângă Râșnov;

Piața Unirii din Brașov reabilitată prin Regio - DMI 1.1



Aproape 370 km de drumuri județene, șosele de centură și străzi urbane reabilitate cu fonduri Regio



Căminul de bătrâni al Asociației Amicus din Mureș - DMI 3.2



SITUAȚIA PROIECTELOR DEPUSE ȘI A BUGETULUI PE AXELE ȘI DOMENIILE REGIO, aflate în diferite etape ale procesului de evaluare și contractare, până la momentul actual, se prezintă astfel (a fost folosit cursul InforEuro al lunii septembrie 2014, 1 euro = 4,4025 lei):

Suma alocată (mil. euro)	Proiecte depuse			Proiecte contractate			Proiecte în evaluare (evaluare, listă de rezervă și precontractare)			Rezultate proiecte	
	Nr.	suma solicitata (mil. euro)	% din suma alocata	Nr.	suma solicitata (mil. euro)	% din suma alocata	Nr.	suma solicitata (mil. euro)	% din suma alocata	Proiecte finalizate	Valoare Cereri de rambursare plătite (mil euro)
470,61	1192	1217,90	258,79	471	573,52	112,87	102	190,87	40,56	283	260,33

Investim în viitorul tău!

**Proiect selectat în cadrul Programului Operațional Regional
și co-finanțat de Uniunea Europeană
prin Fondul European pentru Dezvoltare Regională.**



Regio

PROGRAMUL OPERAȚIONAL REGIONAL CENTRU

Inițiativă locală. Dezvoltare regională.

www.inforegio.ro

www.regio-adrcentru.ro



AGENȚIA pentru
DEZVOLTARE
REGIONALĂ
CENTRU

ALBA IULIA, ROMÂNIA • Str. Decebal, Nr. 12
Tel.: 004 0258 818 616 • Fax: 004 0258 818 613
E-mail: office@adrcentru.ro • www.adrcentru.ro

Publicație realizată de către Organismul Intermediar pentru Programul Operațional Regional din cadrul Agenției pentru Dezvoltare Regională Centru în cadrul proiectului „SPRIJIN ACORDAT ÎN PERIOADA 01.01.2013-31.07.2015 PENTRU OI DIN CADRUL ADR CENTRU ÎN INFORMAREA ȘI PUBLICITATEA LA NIVEL REGIONAL PRIVIND POR 2007-2013”
Data publicării: Decembrie 2013